WIADOMOŚCI SIERAKOWICKIE

Nr 8
(420)
Rok XXXVIII
wrzesień
2026

Cena:
3,50 zł
ISSN
1232-0471



Dożynki 2026

➡ str. 21-25

IX Forum Drobiarskie w Łyśniewie Sierakowickim



➡ str. 10

Rozmowa z Zastępcą Wójta Gminy Sierakowice Zbigniewem Fularczykiem



➡ str. 12-17

Z Saint-Ghislain do Sierakowic – przyjaźń, która trwa



➡ str. 29-31

Konferencja i warsztaty dla nauczycieli w Sierakowicach



➡ str. 34

CENTRUM KULTURY
W SIERAKOWICACH

INFORMATOR KULTURALNY









WYDARZENIA

09.10.2026, godz: 19:00
Spektakl Zdolne do wszystkiego

18.10.2026, godz: 18:00
Spektakl Grupy MoCarta

23.10.2026, godz: 20:00
Koncert Teresy Werner z zespołem

25.10.2026, godz: 16:00
Stand-up Bartosza Gajdy

13.11.2026, godz: 19:00
Stand-up Tomasza Karolaka

WWW.CK.SIERAKOWICE.PL

CENTRUM KULTURY W SIERAKOWICACH

AKADEMIA TRZECIEGO WIEKU

INAUGURACJA

5 PAŹDZIERNIKA | GODZ. 18:00
Sala widowiskowa

Opłata za semestr: 50 zł

OFERTA ATW NA ROK 2026/2027

- wykłady
- wycieczki
- warsztaty cyfrowe
- warsztaty genalogiczne
- zajęcia ruchowe
- zajęcia językowe

20 PAŹDZIERNIKA – WYCIECZKA DO PELPLINA

zwiedzanie Muzeum i Bazyliki
warsztaty z linorytu

koszt: 45zł

ZAPISY:
EWA CYBULA TEL. 794 468 802
BIURO CK

CENTRUM KULTURY W SIERAKOWICACH

GODZ. 16:00

WYKŁADY

AKADEMIA TRZECIEGO WIEKU

19 PAŹDZIERNIKA	**Katarzyna Michalska**	„Tajemnice złota Bałtyku”
9 LISTOPADA	**Janusz Pawelczyk**	“Walka o prawidłowość zapisu imienia i nazwiska chłopa Augustyna Pawelczyka i jego zmagania z urzędnikami pruskimi o postawienie własnego domu”
23 LISTOPADA	**Grzegorz Cwaliński**	“Niezwykłe szklane projekty doby PRL”
7 GRUDNIA	**Dr Tomasz Fopke**	“Kolędy kaszubskie dawniej i dziś”
21 GRUDNIA	SPOTKANIE OPŁATKOWE **Magdalena Januszczyk-Łabacka**	“Tradycje i zwyczaje kaszubskie”

Podziękowanie

Rodzina śp. Zygmunta Pobłockiego

składa serdeczne podziękowania wszystkim, którzy w tych trudnych chwilach byli z nami, okazali nam serce oraz wsparcie.

Dziękujemy za wszystkie wyrazy współczucia, udział w modlitwie różańcowej oraz Mszy Świętej pogrzebowej.

Szczególne podziękowania kierujemy do Zarządu Gminnej Spółdzielni „SCH” w Sierakowicach, Rady Nadzorczej, przyjaciół i współpracowników z Mieszalni Pasz, Piekarni, Księgowości, S.T.M. oraz pozostałych pracowników GS, a także Panu Wójtowi Urzędu Gminy Sierakowice Mirosławowi Kuczkowskiemu, Pani Zastępcy Wójta Joannie Koszałka, Księżom, Rodzinie, Delegacjom, Sąsiadom, Znajomym i Przyjaciołom.

Z całego serca dziękujemy również wszystkim, którzy okazali pomoc i troskę podczas choroby naszego Męża i Ojca: Kierownikowi Ośrodka Zdrowia w Sierakowicach Panu Stanisławowi Czerwionce, lekarzom i pielęgniarkom Ośrodka Zdrowia, Pani Doktor Danucie Choszcz, pracownikom Hospicjum Domowego, Pani Ewie Miotk, pracownikom GOPS w Sierakowicach, Pani rehabilitantce Martynie Browarczyk, Pani Doktor Aleksandrze Wenta-Smól oraz Kierowniczce Hospicjum w Kartuzach.

Dziękujemy wszystkim, którzy w czasie choroby i po śmierci Zygmunta byli przy nas, służyli pomocą, dobrym słowem, modlitwą i wsparciem.

Za okazane serce, życzliwość i obecność w tych bolesnych dla nas chwilach składamy z głębi serca serdeczne

„Bóg zapłać”.

Żona śp. Zygmunta Pobłockiego z Rodziną

Pani Marioli Klinkosz

Skarbnik Gminy Sierakowice

najszczersze wyrazy współczucia w chwilach smutku i żałoby z powodu śmierci Brata

Śp. Zdzisława Hildebrandta

składają

Mirosław Kuczkowski
Wójt Gminy Sierakowice

wraz z Zastępcami oraz Pracownikami Urzędu Gminy Sierakowice

Przypominamy o obowiązku posiadania adresu do e-doręczeń już od 1 października 2026 r.

Przedsiębiorco!

Urząd Gminy Sierakowice przypomina o obowiązku posiadania adresu do e-doręczeń już od 1 października 2026 r.

Firmy rejestrujące działalność w CEIDG zakładają skrzynkę do e-doręczeń już podczas rejestracji.

Jeśli Twoja firma została zarejestrowana przed 01.01.2025 r., a po 01.07.2025 r. złożyłeś wniosek o aktualizację wpisu w CEIDG (zmianę, zawieszenie, wznowienie), na podany we wniosku adres e-mail otrzymałeś wiadomość dot. aktywowania skrzynki do e-doręczeń. Adres do e-doręczeń został więc nadany, musisz jedynie go aktywować.



Budowa ronda w Sierakowicach

Trwają prace przy budowie ronda na skrzyżowaniu ul. Piwnej z ul. Dworcową. To ważna inwestycja, która ma poprawić bezpieczeństwo i płynność ruchu w tej części Sierakowic.

W związku z prowadzonymi pracami czasowo zamknięty jest przejazd z ul. Piwnej na Dworcową. Prosimy kierowców o zachowanie szczególnej ostrożności i stosowanie się do obowiązującego oznakowania oraz czasowej organizacji ruchu.

Fot. EC





Ulica Necla w Sierakowicach oddana do użytku!





Zakończyła się realizacja inwestycji pn. „Budowa ulicy Necla w miejscowości Sierakowice". Nowa infrastruktura drogowa została już oddana do użytku i może służyć mieszkańcom oraz użytkownikom powstałego w tej części miejscowości żłobka.

Umowę na realizację zadania Gmina Sierakowice podpisała 17 marca 2026 r. z firmą Usługi Ogólnobudowlane SZELBRUK Piotr Szela z Puzdrowa.

Inwestycja została podzielona na dwa etapy i obejmowała budowę drogi dojazdowej do żłobka wraz z sieciami wodno-kanalizacyjnymi oraz budowę drogi gminnej od miejscowości Piekiełko w kierunku ul. Necla w Sierakowicach.

Nowa droga poprawia dostępność komunikacyjną tego obszaru oraz zapewnia wygodniejszy i bezpieczniejszy dojazd do Samorządowego Żłobka w Sierakowicach.

Fot. S.D.

Nowa siedziba Leśnictwa Kamionka w Sierakowicach

2 września 2026 r. została podpisana umowa pomiędzy Gminą Sierakowice a Nadleśnictwem Kartuzy dotycząca wynajmu pomieszczenia przy ul. Kartuskiej w Sierakowicach.

Nowy lokal będzie pełnił funkcję kancelarii Leśnictwa Kamionka. W siedzibie prowadzone będą prace administracyjne, ewidencyjne i organizacyjne związane z bieżącym funkcjonowaniem leśnictwa.

Utworzenie nowej siedziby stanowi istotny krok w kierunku zapewnienia odpowiednich warunków do realizacji zadań związanych z gospodarką leśną oraz sprawnej obsługi administracyjnej Leśnictwa Kamionka.

Fot. S.D.





Remont ul. Zamkowej w Kamienicy Królewskiej

11 września 2026 r. w Urzędzie Gminy podpisano umowę na realizację zadania pn. „Modernizacja (remont) drogi gminnej – ul. Zamkowa, Kamienica Królewska”. Wykonawcą inwestycji będzie Przedsiębiorstwo Drogowo-Mostowe DROMOS Sp. z o.o. z Kartuz.

Remont obejmie 340-metrowy odcinek drogi. Zaplanowano wykonanie nowej nawierzchni z betonu asfaltowego o szerokości 5 metrów.

To kolejna inwestycja, która przyczyni się do poprawy komfortu i bezpieczeństwa mieszkańców oraz jakości lokalnej infrastruktury drogowej.

Fot. S.D.



500 tys. zł na remont Orlika w Kamienicy Królewskiej

Gmina Sierakowice pozyskała 500 tys. zł dofinansowania na remont kompleksu sportowego Orlik w Kamienicy Królewskiej. Umowę o dofinansowanie z Ministrem Sportu i Turystyki Jakubem Rutnickim podpisał Zastępca Wójta Gminy Sierakowice Zbigniew Fularczyk.

Dzięki pozyskanym środkom obiekt zostanie zmodernizowany, co pozwoli stworzyć jeszcze lepsze warunki do uprawiania sportu i aktywnego spędzania czasu przez dzieci, młodzież oraz mieszkańców gminy.

Fot. nadesłane



Kolejna inwestycja drogowa

4 września w Urzędzie Gminy Sierakowice podpisana została umowa na realizację zadania pn. „Przebudowa drogi gminnej wewnętrznej wraz z parkingiem w miejscowości Mojusz – w granicach pasa drogowego”. Umowę podpisano z firmą: Usługi Ogólnobudowlane SZELBRUK Piotr Szela z Puzdrowa.

Inwestycja przyczyni się do poprawy stanu infrastruktury drogowej, a także zwiększenia komfortu i bezpieczeństwa mieszkańców oraz użytkowników tej części miejscowości. To kolejny krok w systematycznej modernizacji lokalnych dróg na terenie gminy.

Fot. S.D.





XXIX sesja Rady Gminy Sierakowice. Sukcesy młodych mieszkańców i ważna decyzja dla przyszłości metropolii

Podczas XXIX sesji Rady Gminy Sierakowice nie zabrakło ważnych tematów dotyczących przyszłości samorządu, ale szczególne miejsce zajęły gratulacje skierowane do młodych mieszkańców gminy, którzy w ostatnim czasie odnieśli znaczące sukcesy na arenie ogólnopolskiej i międzynarodowej.

Wójt Mirosław Kuczkowski wręczył gratulacje drużynie Towarzystwa Przyjaciół Ucznia „Horyzont", działającego przy Szkole Podstawowej nr 2 w Sierakowicach, która podczas finałów światowych Odysei Umysłu 2026 w Stanach Zjednoczonych zdobyła brązowy medal Mistrzostw Świata!

To sukces Mileny Brzeskiej, Blanki Dyszer, Zuzanny Penk, Liliany Pionk, Alicji Kotłowskiej i Niny Mielewczyk, które pod opieką trenerek Elizy Piotrowskiej i Amelii Penk rywalizowały z 61 drużynami z całego świata.

Serdeczne gratulacje i słowa uznania skierowano do młodych Odyseuszek oraz ich trenerek za niezwykłą kreatywność, wyobraźnię, pracę zespołową i ogromne zaangażowanie. Ich autorski spektakl „To będzie epickie!" nie tylko zachwycił pomysłowością, ale również poruszył ważny i aktualny temat uzależnienia od mediów społecznościowych, przypominając o wartości prawdziwych relacji i świata poza ekranem.



Tegoroczny brązowy medal jest kolejnym wspaniałym osiągnięciem sierakowickich Odyseuszy, którzy od lat z powodzeniem reprezentują naszą gminę i Polskę na arenie międzynarodowej.

Powodów do dumy dostarczyli również ministranci z parafii św. Jana Chrzciciela w Sierakowicach, którym również pogratulował wójt Mirosław Kuczkowski. Podczas XXI Mistrzostw Polski Liturgicznej Służby Ołtarza w Piłce Nożnej Halowej o Puchar „KnC" w Gnieźnie, młodzi zawodnicy wywalczyli tytuł Wicemistrzów Polski.

Sukces ten jest wynikiem sportowego talentu, systematycznej pracy i ogromnego zaangażowania całej drużyny. Młodzi zawodnicy godnie reprezentowali parafię, Gminę Sierakowice oraz diecezję pelplińską, pokazując na boisku determinację, wytrwałość i ducha zespołowej rywalizacji.

Podczas sesji słowa uznania i gratulacje skierowano również do ks. proboszcza Marka Wery oraz ks. Oskara Pryby, doceniając ich troskę o młode pokolenie, wspieranie zainteresowań i talentów młodzieży oraz tworzenie przestrzeni do rozwijania pasji.

Wicemistrzostwo Polski to nie tylko sportowy sukces, ale także przykład tego, jak wspólna praca, odpowiedzialność i wzajemne wsparcie mogą prowadzić do osiągania ambitnych celów.

Istotnym punktem XXIX sesji była również kwestia przyszłości współpracy samorządów w ramach Metropolii Gdańsk–Gdynia–Sopot.

Radni Rady Gminy Sierakowice jednogłośnie wyrazili pozytywną opinię dotyczącą utworzenia związku metropolitalnego.

Decyzja ta wpisuje się w szerszą dyskusję dotyczącą organizacji współpracy jednostek samorządu terytorialnego na obszarze metropolitalnym. Związek Metropolitalny ma stanowić formę współpracy samorządów, umożliwiającą wspólne podejmowanie działań w sprawach wykraczających poza granice poszczególnych gmin i miast.

Tekst i fot. EC



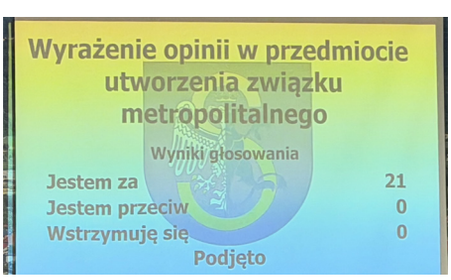

Tytuł Hit Grand Prix dla Gminy Sierakowice i Brylantowy HIT 2026 dla DDP „Radosna Przystań”. Zastępca Wójta Zbigniew Fularczyk odznaczony medalem.

Gmina Sierakowice została jednym z laureatów tegorocznego Konkursu Gospodarczo-Samorządowego HIT Regionów. Podczas uroczystej gali, która odbyła się 16 września na Zamku w Gniewie, samorząd otrzymał Tytuł Hit Grand Prix 2026 w kategorii „Samorządność”. Drugie prestiżowe wyróżnienie – Brylantowy HIT 2026 w kategorii „Samorządność” – przyznano Domowi Dziennego Pobytu „Radosna Przystań”.

To szczególne wyróżnienie stanowi docenienie działań podejmowanych przez samorząd na rzecz rozwoju gminy, realizacji inwestycji oraz tworzenia nowoczesnych usług odpowiadających na zmieniające się potrzeby lokalnej społeczności.

Gmina Sierakowice od lat realizuje przedsięwzięcia ukierunkowane na poprawę jakości życia mieszkańców, rozwój infrastruktury oraz wzmacnianie lokalnej oferty społecznej i kulturalnej. Tegoroczne Grand Prix jest kolejnym wyróżnieniem, które wpisuje się w historię udziału sierakowickiego samorządu w Konkursie Gospodarczo-Samorządowym HIT Regionów.

Podczas tegorocznej gali uhonorowany został również Zastępca Wójta Gminy Sierakowice - Zbigniew Fularczyk, który otrzymał Medal „Za zasługi Gospodarcze i Samorządowe 30-lecia”, co stanowi indywidualne docenienie jego zaangażowania w działalność samorządową i rozwój lokalnej wspólnoty.

Tegoroczna gala w Gniewie była więc dla Gminy Sierakowice nie tylko momentem odbioru prestiżowych nagród. Stała się również okazją do zaprezentowania efektów działań, które mają bezpośrednie przełożenie na codzienne życie mieszkańców, a także do uhonorowania osób zaangażowanych w rozwój samorządu.

Hit Grand Prix 2026, Brylantowy HIT 2026 oraz Medal „Za zasługi Gospodarcze i Samorządowe 30-lecia” są kolejnymi wyróżnieniami, które podkreślają znaczenie podejmowanych w Gminie Sierakowice działań na rzecz mieszkańców i rozwoju lokalnego.

EC, fot. nadesłane





Pamięć o bohaterach Westerplatte

1 września na Westerplatte odbyły się uroczystości upamiętniające 87. rocznicę wybuchu II wojny światowej. W obchodach uczestniczyli m.in. prezydent RP Karol Nawrocki, premier Donald Tusk oraz przedstawiciele władz państwowych i samorządowych.

W uroczystościach uczestniczył również Wójt Gminy Sierakowice Mirosław Kuczkowski, oddając hołd żołnierzom, którzy 1 września 1939 roku stanęli w obronie Ojczyzny.

Obchody rozpoczęły się o godz. 4.45 od dźwięku syren alarmowych i odśpiewania hymnu państwowego. Sztafeta pokoleń zapaliła Znicz Pokoju. Następnie odczytano Apel Pamięci i oddano 12 salw armatnich. Harcerze ZHR i ZHP odczytali „Przesłanie Westerplatte", zmówiono również wspólną modlitwę.

Uroczystość była wyrazem pamięci o ofiarach II wojny światowej oraz o wszystkich, którzy walczyli w obronie wolności i niepodległości Polski. Westerplatte pozostaje jednym z najważniejszych miejsc polskiej pamięci historycznej.

EC, fot. Mikołaj Bujak



Spotkanie poświęcone tworzeniu Związku Metropolitalnego

2 września, w Kartuzach odbyło się drugie z dziewięciu spotkań poświęconych tworzeniu Związku Metropolitalnego Województwa Pomorskiego. W wydarzeniu uczestniczyli mieszkańcy powiatu kartuskiego, radni oraz przedstawiciele samorządów. Spotkanie było okazją do zapoznania się z najważniejszymi założeniami funkcjonowania przyszłego związku, a także do bezpośredniej rozmowy o potrzebach i oczekiwaniach mieszkańców oraz samorządów.





Istotnym elementem spotkania była otwarta dyskusja, podczas której uczestnicy mogli zadawać pytania, przedstawiać swoje spostrzeżenia i wskazywać obszary, w których współpraca metropolitalna może przynieść konkretne korzyści. Rozmowy dotyczyły m.in. codziennych wyzwań mieszkańców oraz możliwości lepszego współdziałania gmin i powiatów w ramach przyszłej struktury metropolitalnej.

Dużo uwagi poświęcono kwestii transportu publicznego. Integracja komunikacji pomiędzy poszczególnymi gminami a Trójmiastem jest jednym z ważniejszych wyzwań stojących przed przyszłym Związkiem Metropolitalnym. Sprawniej skoordynowany transport może ułatwić mieszkańcom dojazdy do pracy, szkół czy placówek usługowych, a także poprawić dostępność Trójmiasta dla mieszkańców mniejszych miejscowości.

Cykl spotkań ma służyć przede wszystkim wymianie informacji i opinii oraz umożliwić mieszkańcom i przedstawicielom lokalnych samorządów aktywne włączenie się w rozmowę o przyszłości współpracy metropolitalnej na Pomorzu.

Tekst i fot. S.D.

IX Forum Drobiarskie w Łyśniewie Sierakowickim

W Łyśniewie Sierakowickim rozpoczęło się IX Forum Drobiarskie – wydarzenie, które od lat jest ważnym miejscem spotkań przedstawicieli branży drobiarskiej, rolników, ekspertów, instytucji oraz firm związanych z sektorem rolno-spożywczym.



W oficjalnym rozpoczęciu Forum uczestniczyli m.in. Adam Gawrylik, Członek Zarządu Województwa Pomorskiego, Aleksander Mach, dyrektor Pomorskiego Ośrodka Doradztwa Rolniczego w Lubaniu, Andrzej Styn, dyrektor Pomorskiego Oddziału Regionalnego ARiMR, poseł Stanisław Lamczyk, a także Wójt Gminy Sierakowice Mirosław Kuczkowski.



Program tegorocznego Forum obejmował szereg prelekcji i wystąpień poświęconych najważniejszym zagadnieniom współczesnej hodowli drobiu. Uczestnicy rozmawiali m.in. o bioasekuracji, jakości produkcji jaj, zdrowotności stad, jakości wody pitnej oraz nowoczesnych rozwiązaniach i wyposażeniu gospodarstw.

Ważną częścią wydarzenia była również strefa wystawiennicza, gdzie swoje rozwiązania, produkty i usługi prezentowały firmy związane z branżą drobiarską. To doskonała okazja do wymiany doświadczeń, nawiązania kontaktów i poznania nowych technologii wspierających hodowców.



źródło: facebook.comPomorskiOsrodekDoradztwaRolniczegoWLubaniu

Podczas oficjalnego rozpoczęcia Forum miała miejsce także wyjątkowa uroczystość – osiem osób zostało uhonorowanych odznakami „Zasłużony dla Rolnictwa". To wyróżnienie jest wyrazem uznania za pracę i zaangażowanie na rzecz polskiego rolnictwa. Tym bardziej doceniamy to wyróżnienie, ponieważ z Gminy Sierakowice została wyróżniona Pani Halina Labuda, której serdecznie gratulujemy.

Forum Drobiarskie to dwa dni pełne wiedzy, rozmów i spotkań, które pokazują, jak ważna dla rozwoju branży jest współpraca rolników, ekspertów, instytucji i przedsiębiorców.

Tekst i fot. S.D.

Rada Seniorów Powiatu Kartuskiego z wizytą w Sierakowicach

8 września 2026 roku w Domu Dziennego Pobytu w Sierakowicach odbyło się XIX posiedzenie Rady Seniorów Powiatu Kartuskiego. Spotkanie było okazją do omówienia najważniejszych spraw dotyczących działalności Rady, a także do wymiany doświadczeń i zaprezentowania inicjatyw realizowanych na rzecz seniorów w Gminie Sierakowice.

W posiedzeniu uczestniczyli członkowie Rady Seniorów Powiatu Kartuskiego oraz zaproszeni goście, wśród których znaleźli się Wójt Gminy Sierakowice Mirosław Kuczkowski, Zastępca Wójta Joanna Koszałka, przedstawiciele Rady Seniorów Gminy Sierakowice i Rady Seniorów Gminy Somonino, a także reprezentanci „Radosnej Przystani", Gminnego Ośrodka Pomocy Społecznej w Sierakowicach, Centrum Kultury w Sierakowicach oraz liderzy klubów seniora.

Podczas posiedzenia przedstawiono informacje dotyczące bieżącej działalności Rady Seniorów Powiatu Kartuskiego. Wśród poruszanych tematów znalazły się między innymi kwestie związane z organizacją wyborów uzupełniających, planowaną konferencją z okazji Ogólnopolskiego Dnia Seniora, a także inicjatywami i działaniami skierowanymi do osób starszych.

Rozmawiano również o możliwościach realizacji kolejnych przedsięwzięć oraz o działaniach podejmowanych w ramach programu „Aktywni Seniorzy – ASY". Ważnym elementem spotkania była także wymiana doświadczeń pomiędzy przedstawicielami poszczególnych rad seniorów, instytucji i organizacji działających na rzecz osób starszych.



Co ważne, przedstawiciele jednostek Gminy Sierakowice, klubów seniora, mieli okazję do podzielenia się swoją działalnością na rzecz seniorów oraz podzielić się spostrzeżeniami i pomysłami na kolejne lata. Jak wielokrotnie podkreślali zebrani goście: Gmina Sierakowice jest bardzo bliska seniorom i podejmowane działania są godne naśladowania.

Takie spotkania są ważną przestrzenią do rozmowy o potrzebach seniorów, ale również do dzielenia się dobrymi praktykami i pomysłami, które mogą przyczynić się do zwiększania aktywności społecznej osób starszych.

Po zakończeniu części oficjalnej uczestnicy posiedzenia mieli okazję bliżej poznać miejsca związane z działalnością społeczną, kulturalną i senioralną w Sierakowicach.

Pierwszym punktem wizyty był Dom Dziennego Pobytu, w którym odbywało się posiedzenie Rady. Goście mogli zobaczyć miejsce, w którym na co dzień spotykają się seniorzy, uczestniczą w zajęciach, rozwijają swoje zainteresowania i spędzają wspólnie czas.



Następnie uczestnicy odwiedzili Centrum Kultury w Sierakowicach, poznając jego działalność oraz ofertę skierowaną do mieszkańców. Wizyta była również okazją do przedstawienia bogatej aktywności kulturalnej i społecznej prowadzonej na terenie gminy.

Ostatnim punktem spotkania był Park Ośmiu Błogosławieństw z Ołtarzem Papieskim. To jedno z charakterystycznych miejsc Sierakowic, które łączy walory historyczne, religijne i przestrzeń sprzyjającą spotkaniom oraz odpoczynkowi.

Wizyta Rady Seniorów Powiatu Kartuskiego w Sierakowicach była nie tylko okazją do przeprowadzenia kolejnego posiedzenia, ale również do bezpośrednich rozmów i budowania współpracy pomiędzy środowiskami senioralnymi z terenu powiatu.

Aktywność seniorów, ich zaangażowanie w życie lokalnych społeczności oraz możliwość współdecydowania o sprawach, które ich dotyczą, są ważnym elementem funkcjonowania współczesnych samorządów. Rady seniorów stanowią przestrzeń, w której doświadczenie i wiedza osób starszych mogą być wykorzystywane przy planowaniu działań odpowiadających na potrzeby mieszkańców.

Tekst i fot. S.D.

Najważniejsze inwestycje ostatnich lat. Rozmowa z Zastępcą Wójta Gminy Sierakowice Zbigniewem Fularczykiem



Ponad dwa lata obecnej kadencji samorządu to czas intensywnej pracy, realizacji długo wyczekiwanych inwestycji i przygotowywania przedsięwzięć, które mają wpływać na rozwój Gminy Sierakowice w kolejnych latach. W tym czasie zmienił się Park Ośmiu Błogosławieństw, powstał między innymi Dom Dziennego Pobytu „Radosna Przystań" i żłobek, zmodernizowano kolejne odcinki dróg, rozwijana jest infrastruktura oświatowa, a także trwa realizacja inwestycji związanej z powrotem kolei do Sierakowic.

O najważniejszych inwestycjach zrealizowanych w ostatnich latach oraz przedsięwzięciach, które są już przygotowywane, rozmawiam ze Zbigniewem Fularczykiem, Zastępcą Wójta Gminy Sierakowice.

Za nami ponad dwa lata nowej kadencji samorządu. Jak z perspektywy czasu ocenia Pan ten okres w Gminie Sierakowice?

Obecna kadencja różni się od poprzednich. Zupełnie inaczej pracowało się w poprzednich latach. Jeszcze większa różnica widoczna jest, kiedy porównamy ją z pierwszymi kadencjami samorządu. Zmieniła się rzeczywistość, ale przede wszystkim zmienili się mieszkańcy. Nastąpiła wymiana pokoleniowa, a wraz z nią zmieniły się potrzeby, oczekiwania i podejście do dobra wspólnego oraz poczucia wspólnoty. Mam wrażenie, że kierunek tych zmian nie zawsze jest najszczęśliwszy. Kiedyś startowaliśmy praktycznie od zera i każda nowa inwestycja czy poprawa warunków życia bardzo cieszyły mieszkańców. Towarzyszyło temu duże zaangażowanie społeczne. Dzisiaj, niezależnie od tego, co zrobimy, często szuka się przede wszystkim tego, co można zakwestionować. Powierza się samorządowi określone zadania, ale jednocześnie nie zawsze towarzyszy temu zaufanie. To bardzo utrudnia pracę. Zamiast koncentrować się na rozwoju gminy, musimy często poświęcać wiele czasu na przysłowiową „walkę z wiatrakami" i tłumaczenie rzeczy oczywistych.

Nie zmienia to jednak faktu, że w zakresie podstawowych zadań samorządu staramy się działać skutecznie. Trudności były, są i będą, ale potrafimy je rozwiązywać. Realizujemy inwestycje, które poprawiają jakość życia mieszkańców, dotyczą oświaty, przestrzeni publicznej, infrastruktury oraz dróg. To są zadania, które towarzyszą samorządowi od początku jego istnienia.

W ostatnich latach bardzo zmieniło się centrum Sierakowic. Jedną z najbardziej widocznych inwestycji jest Park Ośmiu Błogosławieństw. Co jeszcze zmieni się w najbliższym czasie?

Przykład **Parku Ośmiu Błogosławieństw** doskonale obrazuje, że ubiegła kadencja samorządu praktycznie minęła na planach i rozmowach. Przez cztery lata rozmawiano o rewitalizacji tego miejsca. Były koncepcje i wizje, ale dopiero na początku obecnej kadencji podjęliśmy konkretne działania. Terminy związane z pozyskaniem środków były już bardzo napięte. Musieliśmy szybko złożyć projekt, aby nie stracić

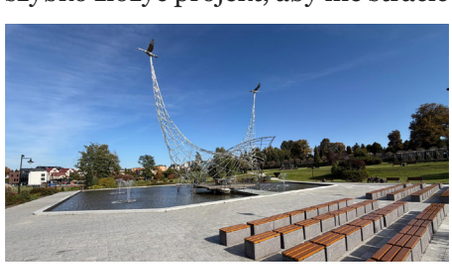

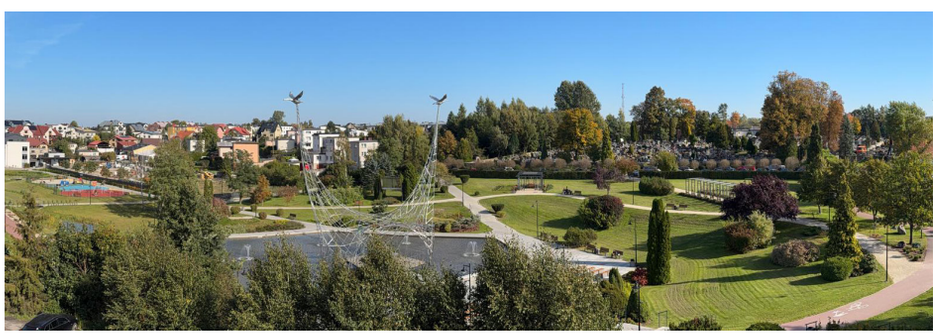

możliwości wykorzystania dofinansowania. Udało się zaprojektować i zrealizować inwestycję praktycznie od podstaw. W ciągu około roku cała przestrzeń została odnowiona.

Powstały dwie główne strefy: sakralna oraz wypoczynkowo-rekreacyjna. Wykonano nowe ciągi piesze i rowerowe, drogi techniczne, miejsca siedzące, altany i ławki. W części rekreacyjnej powstał zbiornik wodny, plac zabaw, siłownia dla dorosłych i młodzieży, fontanna oraz elementy małej architektury.

Teraz chcemy tę przestrzeń jeszcze lepiej połączyć z innymi częściami Sierakowic. Jednym z najbliższych przedsięwzięć jest **zagospodarowanie skweru przy ulicy Parkowej**, czyli terenu pomiędzy Parkiem Ośmiu Błogosławieństw a Urzędem Gminy. Projekt zakłada kompleksowe przekształcenie istniejącej przestrzeni w funkcjonalne i przyjazne miejsce rekreacji oraz integracji społecznej. Przewiduje przebudowę traktów pieszych, nowe nasadzenia, podest pełniący funkcję sceny plenerowej oraz małą architekturę. Wniosek o dofinansowanie został złożony do LGR Kaszuby i przeszedł pozytywną ocenę pod kątem kryteriów lokalnych. Obecnie jest w trakcie oceny przez ARiMR. Dla tego zdania został już wybrany wykonawca, więc prace powinny rozpocząć się jeszcze w tym roku.

W dalszej perspektywie planujemy również przedłużenie ciągu pieszego w centrum Sierakowic. Mam na myśli **budowę promenady od ulicy księdza B. Łosińskiego do ulicy Kartuskiej**, z połączeniem z ulicą Szczęśliwą. Przygotowywane są odpowiednie zmiany w miejscowym planie zagospodarowania przestrzennego.

Docelowo chcemy stworzyć spójny ciąg pieszo-rowerowy od ulicy Kartuskiej, przez ulicę Łosińskiego, Park Ośmiu Błogosławieństw aż do ulicy Dworcowej. To pozwoli uporządkować tę część Sierakowic i stworzyć atrakcyjną przestrzeń dla mieszkańców oraz odwiedzających. Myślę, że wszyscy będziemy dumni z tego miejsca.





W Sierakowicach powstały dwa zupełnie nowe obiekty odpowiadające na potrzeby dwóch różnych grup mieszkańców. Z jednej strony osób starszych i wymagających wsparcia, a z drugiej dzieci i ich rodziców. Proszę o nich opowiedzieć.

To dwie sztandarowe i bardzo potrzebne inwestycje, które przez lata pojawiały się w planach i strategiach, ale dopiero teraz zostały zrealizowane.

Dom Dziennego Pobytu „Radosna Przystań” przy ulicy Sportowej to trzykondygnacyjny budynek o powierzchni 570,23 m², przeznaczony dla osób starszych oraz osób z niepełnosprawnościami. Obiekt został wyposażony w niezbędną infrastrukturę. W 2026 roku dodatkowo doposażyliśmy sale zajęciowe, kuchnię i strefę wypoczynkową. Kupiliśmy również dziewięcioosobowy samochód przystosowany do przewozu osób z niepełnosprawnościami, w tym osób poruszających się na wózkach.



Jestem przekonany, że znaczenie tego miejsca będzie rosło. Oczywiście można dyskutować, czy obiekt ten spełnia już wszystkie zadania. Myślę, że to jest miejsce, które w przyszłości będzie odgrywało coraz większą rolę. Nasza gmina również się starzeje i musimy być przygotowani na zmieniające się potrzeby mieszkańców. Budynek został zaprojektowany w taki sposób, aby w przyszłości można było go stosunkowo łatwo rozbudować niewielkim nakładem kosztów. Ten aspekt został przewidziany już na etapie realizacji.

Drugą inwestycją jest **Samorządowy Żłobek** przy ulicy Necla. Powstały cztery oddziały, w których jest miejsce dla 96 dzieci. Budynek ma 557,47 m² powierzchni zabudowy, a całość uzupełnia zagospodarowanie terenu i plac zabaw. Inwestycja została zrealizowana przy dofinansowaniu z Krajowego Planu Odbudowy i programu Aktywny Maluch+.

Sierakowice od lat były określane jako lokomotywa demografii. Mamy dodatni, a mieliśmy nawet największy przyrost naturalny, ale brakowało podstawowego elementu wsparcia młodych rodzin, czyli żłobka.

W tej kadencji wyznaczyliśmy teren, przygotowaliśmy projekt i wybudowaliśmy obiekt w rekordowym tempie trzech i pół miesiąca, korzystając



z bardzo znaczącego dofinansowania Wojewody Pomorskiego. Obecnie w żłobku zajętych jest prawie 60 miejsc, czyli mamy jeszcze pewną rezerwę i perspektywę.

Zmienił się model rodziny. Coraz rzadziej funkcjonują rodziny wielopokoleniowe, w których dziadkowie mogą na co dzień zajmować się wnukami. Dlatego takie placówki są potrzebne. Rodzice mogą wrócić do pracy, mając pewność, że ich dzieci



są pod dobrą opieką.

To są inwestycje, które bezpośrednio przekładają się na jakość i dostępność usług społecznych i są szczególnie ważne. Choć nowoczesne i funkcjonalne budynki stanowią ważny elementy tych przedsięwzięć, najistotniejsze jest to, co dzieje się wewnątrz nich, czyli wysoka jakość, dostępność i zakres oferowanego wsparcia. W Sierakowicach rozwijamy nowoczesne i atrakcyjne usługi społeczne, odpowiadające na rzeczywiste potrzeby mieszkańców i dostosowane do zmieniających się wyzwań, z jakimi mierzą się różne grupy społeczne.

Jakie kolejne obiekty są przygotowywane?

Jedną z ważniejszych planowanych inwestycji jest **budowa sali gimnastycznej wraz z łącznikiem w Łyśniewie Sierakowickim**. To jedyna samorządowa szkoła w gminie, która nadal nie posiada własnej sali.

Mam dobrą wiadomość, że wstępnie przyznane zostało już dofinansowanie, a Urząd Marszałkowski przygotowuje projekty umów. Po ich podpisaniu będziemy mogli ogłosić przetarg. Jeżeli warunki pogodowe pozwolą, chcemy rozpocząć budowę jeszcze w tym roku. Warunki do nauki znacznie się poprawią i z tego również należy się cieszyć.

Przygotowujemy także **budowę domu komunalnego w Sierakowicach**. Powstanie w nim 15 mieszkań. Obiekt zostanie zlokalizowany w bezpośrednim sąsiedztwie amfiteatru (po lewej stronie, przy dojeździe od ulicy Słupskiej). Będzie również posiadał miejsca doraźnego ukrycia. Wybrana została już koncepcja, a obecnie przygotowywana jest dokumentacja projektowa. Wniosek o dofinansowanie planujemy złożyć w lutym 2027 roku. Zakładamy, że budowa potrwa około roku.

Duża część inwestycji dotyczy dróg. Co udało się zrobić w ostatnich latach?

W 2025 roku przebudowaliśmy dwa odcinki dróg. Pierwszy to **droga relacji Tuchlino–Rębienica** od skrzyżowania z drogą wojewódzką nr 214, na odcinku około 360 metrów. Drugi to **droga gminna w Załakowie**, w sąsiedztwie kościoła, na odcinku około 200 metrów. Oba odcinki otrzymały nawierzchnię bitumiczną asfaltową.

W 2026 roku wykonaliśmy między innymi **drogę w Szklanej** o długości 123 metrów z nawierzchnią z kostki brukowej oraz **ulicę Necla w Sierakowicach** o długości 604 metrów. Ta druga inwestycja była szczególnie kompleksowa, ponieważ oprócz drogi, chodnika i zjazdów



wybudowaliśmy również sieć wodociągową i kanalizację sanitarną wraz z przyłączami.

By uporządkować ruch i poprawić bezpieczeństwo pieszych, rozbudowujemy również ulice **Leśną, Okrężną i Majkowskiego w Sierakowicach** – łącznie na odcinku około 427 metrów, wraz z chodnikiem z kostki brukowej. Realizujemy także długo wyczekiwaną przebudowę **drogi gminnej na odcinku Piekiełko–Puzdrowo**, gdzie powstaje około 840 metrów chodnika wraz z kanalizacją deszczową, studniami i wpustami drogowymi.

W najbliższych planach są m.in. remonty dróg w Kamienicy Królewskiej, Janowie i na odcinku Łyśniewo–Załakowo, a także kolejne wnioski do Rządowego Funduszu Rozwoju Dróg. Jak wygląda harmonogram tych przedsięwzięć?

Najbliższe miesiące będą bardzo intensywne. Część kolejnych inwestycji jest już bardzo konkretnie

przygotowana. Na październik 2026 roku zaplanowana jest modernizacja około 340-metrowego odcinka **ulicy Zamkowej w Kamienicy Królewskiej**. Podpisana została już umowa z wykonawcą – firmą Przedsiębiorstwo Drogowo-Mostowe DROMOS z Kartuz.

Również w październiku planujemy remont około 604 metrów **drogi w Janowie**. To zadanie dofinansowane będzie ze środków Województwa Pomorskiego przeznaczonych na wyłączanie gruntów z produkcji rolnej dla jednostek samorządu terytorialnego w wysokości 240 tysięcy złotych. Umowa z wykonawcą – firmą Produkcja i Eksploatacja Kruszywa Formella s.c. – została już podpisana.

Do grudnia 2026 roku zaplanowaliśmy natomiast remont około 705 metrów **drogi Łyśniewo–Załakowo**. W tym przypadku również mamy podpisaną umowę z wykonawcą, którym jest Kruszywo Sp. z o.o. Pozostała część drogi będzie realizowana w przyszłym roku.

W grudniu planowana jest także **przebudowa drogi gminnej poprzez budowę parkingu w Mojuszu**. Umowa z wykonawcą – Usługi Ogólnobudowlane SZELBRUK Piotr Szela – została już podpisana.

Jednocześnie przygotowujemy inwestycje na kolejne lata. Do Rządowego Funduszu Rozwoju Dróg złożyliśmy wnioski dotyczące budowy **ulicy Miodowej w Starej Maszynie** oraz remontu drogi gminnej nr 1520G na odcinku **Paczewo–Bącka Huta.**

Przygotowywana jest także dokumentacja dla kolejnych przedsięwzięć drogowych. Zlecone zostały projekty budowy drogi relacji **Gowidlinko–Borowy Las**, budowy drogi w **Mrozach** Wybudowaniu oraz rozbudowy drogi relacji **Stara Maszyna–Sierakowice, czyli ulicy Źródlanej**. Opracowujemy również koncepcje budowy **ulicy księdza Jerzego Popiełuszki i ulicy Widokowej w Sierakowicach.**

Chcemy, aby inwestycje drogowe były prowadzone w sposób ciągły – zarówno poprzez realizację dużych przebudów, jak i mniejszych remontów oraz poprawę bezpieczeństwa pieszych. Dlatego równolegle zabezpieczamy również materiały do bieżącego utrzymania dróg. **W 2025 roku zakupiliśmy 19,5 tys. płyt drogowych typu YOMB, a w 2026 roku kolejne 48 tys. sztuk, z możliwością dokupienia następnych.** Takie rozwiązania trwale poprawią jakość dróg gruntowych i pozytywnie wpłyną na jakość ruchu lokalnego.

Potrzeb drogowych w gminie nadal jest dużo, dlatego kluczowe jest dla nas dobre przygotowanie kolejnych projektów i skuteczne pozyskiwanie środków zewnętrznych.

Patrzymy też szerzej na komunikację w gminie. Przygotowywana jest dokumentacja **budowy promenady wzdłuż brzegu jeziora Gowidlińskiego.**

Warto w tym miejscu wspomnieć również o inwestycjach, które gmina realizuje we współpracy z innymi zarządcami dróg.



W przypadku dróg powiatowych i wojewódzkich naszym zadaniem jest także aktywne współfinansowanie i współpraca przy przedsięwzięciach, które mają bezpośredni wpływ na bezpieczeństwo i płynność ruchu w naszej gminie.

Jednym z takich zadań jest **budowa ronda na skrzyżowaniu drogi powiatowej z drogą gminną (u zbiegu ulic Mirachowskiej, Dworcowej i Piwnej) w Sierakowicach.** Inwestycję, która nabiera już kształtu, prowadzi Zarząd Dróg Powiatowych w Kartuzach, a Gmina Sierakowice partycypuje w jej kosztach. Powstanie trójwlotowe rondo o średnicy 20 metrów, a przebudowie poddany zostanie około 113-metrowy odcinek dróg – około 73 metry drogi powiatowej i około 40 metrów drogi gminnej. Inwestycja obejmuje również budowę chodników, infrastruktury dla rowerzystów, nowego oświetlenia ulicznego i kanalizacji deszczowej oraz przebudowę kolidujących sieci podziemnych. To ważna inwestycja przede wszystkim z punktu widzenia poprawy płynności ruchu i bezpieczeństwa w jednym z bardziej obciążonych miejsc w centrum Sierakowic. Przebudowa skrzyżowania ulic Mirachowskiej, Dworcowej i Piwnej była od dawna wskazywana jako potrzebna ze względu na tworzące się tam zatory, szczególnie w godzinach zwiększonego natężenia ruchu. Bez współpracy z Zarządem Dróg Powiatowych i Zarządem Dróg Wojewódzkich tej inwestycji nie udałoby się zrealizować.

Wkrótce powstaną również długo wyczekiwane **dwie zatoczki autobusowe i przystanki autobusowe na wjeździe do Sierakowic od strony Lęborka.** Projekt przewiduje także przebudowę wjazdu wraz z przejściami dla pieszych i doświetleniem. Gotowy projekt jest na etapie przygotowania do przetargu.

W Tuchlinie natomiast współpracowaliśmy z Zarządem Dróg Powiatowych przy budowie **chodnika na odcinku Tuchlino-Karłowo**, a obecnie planowana jest budowa **chodnika wzdłuż drogi wojewódzkiej nr 214**, prowadzącego od przejścia dla pieszych w rejonie

cmentarza w kierunku kościoła.

Rozwój infrastruktury drogowej w gminie nie ogranicza się wyłącznie do dróg, których jesteśmy bezpośrednim zarządcą. Tam, gdzie potrzebne są inwestycje na drogach powiatowych czy wojewódzkich, staramy się współpracować z właściwymi zarządcami. Dzięki temu możemy wpływać na poprawę całego układu komunikacyjnego Sierakowic, a nie tylko poszczególnych dróg gminnych.

Dużą inwestycją oświatową jest rozbudowa Szkoły Podstawowej w Puzdrowie. Równolegle prowadzona jest termomodernizacja kolejnych szkół. Proszę opowiedzieć o tych inwestycjach.

W Puzdrowie, w miejscu tak zwanej Tysiąclatki, powstaje nowy obiekt. **Rozbudowa szkoły** była zapisana w strategii rozwoju gminy, ale dopiero obecna kadencja przyniosła jej realizację.

Inwestycja obejmuje rozbudowę, przebudowę i nadbudowę budynku szkoły. Prace dotyczą częściowego podpiwniczenia, budowy parteru i piętra. Przebudowany zostanie również dach nad łącznikiem prowadzącym do części dydaktycznej. Zmianie ulegnie także źródło ciepła. Paliwo stałe zostanie zastąpione gazem, przebudowana zostanie kotłownia i wykonana wewnętrzna instalacja gazowa.



Chcemy, aby uczniowie mogli korzystać z nowych sal już od przyszłego semestru. Komfort nauki i pracy zdecydowanie się poprawi. Jak przy każdej tego typu inwestycji pojawiły się również nieprzewidziane koszty wymagające dodatkowych nakładów. Dotyczyły one m.in.: odnowienia elewacji, przebudowy układu wodno-kanalizacyjnego i centralnego ogrzewania, a także zwiększenia mocy instalacji fotowoltaicznej. Stąd wniosek by znalazły się dodatkowe środki finansowe. Wszystko wskazuje na to, że prace zakończą się w lutym. Będzie to nowoczesny i energooszczędny obiekt, który będzie służył kolejnym pokoleniom.





Pozyskaliśmy również środki na **termomodernizację szkół w Załakowie i Gowidlinie.** Chcemy uzyskać odpowiednie wskaźniki poziomu zużycia energii, trzeba w tej kwestii działać szybko. Zakres prac wynika z przeprowadzonych audytów. Początkowo planowaliśmy objąć projektem jeszcze szkołę w Sierakowicach, jednak ostatecznie zamieniliśmy ją na placówki w **Mojuszu i Lisich Jamach.** Uzyskaliśmy na to zgodę Urzędu Marszałkowskiego.

Dzięki temu cztery szkoły zostaną zmodernizowane, a zużycie energii powinno znacząco się zmniejszyć. To z kolei przełoży się na niższe koszty ich utrzymania.

Przejdźmy do inwestycji, która od lat była przedmiotem oczekiwań mieszkańców. Na jakim etapie jest budowa kolei w Sierakowicach? Kiedy na peron wjedzie pierwszy pociąg?

List intencyjny dotyczący tego przedsięwzięcia został podpisany 12 sierpnia 2014 roku w siedzibie Urzędu Gminy w Sierakowicach, przez ówczesnych gospodarzy gmin i powiatów. Dzisiaj, po wielu latach, ten plan przekuwamy w rzeczywistość.

Do połowy 2028 roku ma zostać uruchomiony ruch kolejowy na odcinku Kartuzy–Sierakowice–Lębork. Obecnie prowadzone są roboty ziemne związane z przygotowaniem obiektów inżynieryjnych, między innymi przepustów, mostów i wiaduktów. W niektórych miejscach budowane są już zarysy peronów.

Czekamy jeszcze na zatwierdzenie pozwolenia na przebudowę wiaduktu przy wjeździe do Sierakowic. Projekt jest realizowany przez Zarząd Dróg Wojewódzkich przy współfinansowaniu powiatu, gminy i Urzędu Marszałkowskiego.

Niezależnie od inwestycji kolejowej

będzie realizowana przebudowa układu drogowego pod wiaduktem. To odrębne zadanie, należące do zarządców dróg. Ta inwestycja zostanie wykonana oddzielnie, wspólnie przez zarządców dróg.

Kwestie związane z inwestycją zostały już uzgodnione, były konsultowane społecznie oraz z PKP. Według informacji przekazywanych przez osoby odpowiedzialne za inwestycję kolejową poszczególne zadania uda się skoordynować. Termin uruchomienia ruchu pasażerskiego pozostaje aktualny.

Urząd Marszałkowski, który odpowiada za organizację przewozów lokalnych, ogłosił już przetarg na zakup taboru i organizację przewozów na tej trasie. Takie działania prowadzi się z odpowiednim wyprzedzeniem.

Uruchomienie linii kolejowej będzie dla Sierakowic dużą zmianą. Pojawi się możliwość wygodnego dojazdu do pracy i szkoły. Zakładany czas przejazdu, około godziny i dziesięciu minut, do Gdańska, będzie konkurencyjny wobec obecnych możliwości transportowych. Pamiętam czasy, kiedy tą linią dojeżdżało się do Trójmiasta, do stoczni czy portu, a podróż trwała ponad dwie godziny. Ludzie wstawali o trzeciej w nocy, żeby zdążyć do pracy.

Dzisiaj kolej może otworzyć przed Sierakowicami nowe możliwości. Łatwiej będzie do nas dojechać specjalistom, nauczycielom czy lekarzom. Zyska również rynek pracy i mieszkańcy, którzy będą mogli łatwiej korzystać z oferty Trójmiasta.

Wierzę, że będzie to jedna z najważniejszych inwestycji dla przyszłości i rozwoju naszej gminy. Sierakowice mogą stać się jeszcze bardziej atrakcyjnym miejscem do życia i pracy.

Gdyby miał Pan podsumować najważniejsze inwestycje tej kadencji, które z nich wymieniłby Pan w pierwszej kolejności?

W tej kadencji udało się zrealizować wiele inwestycji, które przez lata funkcjonowały przede wszystkim jako zapisy w strategiach i planach. Dom Dziennego Pobytu „Radosna Przystań", żłobek, inwestycje drogowe i oświatowe to konkretne przedsięwzięcia, które już dziś służą mieszkańcom.

Cieszymy się, że udało się wykorzystać dostępne możliwości finansowe i skutecznie pozyskiwać środki zewnętrzne, zarówno z funduszy Unii Europejskiej, jak i z budżetu państwa. Najważniejsze jest jednak to, że te inwestycje przestały być tylko planami. Zostały zrealizowane i realnie zmieniają codzienne życie mieszkańców.

Dziękuję za rozmowę.

Na tym jednak nie kończą się plany inwestycyjne Gminy Sierakowice. Kolejne zamierzenia i planowane inwestycje, w następnym numerze „Wiadomości Sierakowickich" przedstawi Wójt Gminy Sierakowice Mirosław Kuczkowski.

Rozmawiała Elwira Cyman, fot. EC





Poznajmy Renatę Kuczkowską – Dyrektor Domu Dziennego Pobytu „Radosna Przystań” w Sierakowicach

Od 1 grudnia 2025 roku obowiązki Dyrektora Domu Dziennego Pobytu „Radosna Przystań” w Sierakowicach pełni Renata Kuczkowska, od wielu lat związana zawodowo z pracą w zakresie pomocy społecznej. Objęcie funkcji dyrektora jest kolejnym etapem jej drogi zawodowej, której początki sięgają końca lat 90.

Ukończyła Szkołę Policealną Pracowników Służb Społecznych w Gdańsku, zdobywając zawód pracownika socjalnego. Z bardzo dobrym wynikiem zakończyła jednolite studia magisterskie na Uniwersytecie Gdańskim na Wydziale Nauk Społecznych, na kierunku socjologia.

Swoje kwalifikacje poszerzyła, kończąc studia podyplomowe w Kaszubsko-Pomorskiej Szkole Wyższej w Wejherowie, na Wydziale Społeczno-Przyrodniczym, na kierunku doradztwo zawodowe. Ukończyła także szkolenie specjalizacyjne z zakresu organizacji pomocy społecznej w Poddębicach, a na przestrzeni lat uczestniczyła w wielu innych szkoleniach związanych z szeroko rozumianą pomocą społeczną.

Od praktyki zawodowej do wieloletniej pracy w pomocy społecznej

Pierwsze doświadczenia w obszarze pomocy społecznej zdobywała już w 1999 roku, podczas praktyki w Gminnym Ośrodku Pomocy Społecznej w Sierakowicach, którego siedziba mieściła się wówczas przy ul. Kartuskiej. W ramach poznawania przyszłego zawodu uczestniczyła m.in. w spotkaniach, wydarzeniach integracyjnych SPON-u z siedzibą w Sopocie, odbywających się w siedzibie Referatu Spraw Społecznych w Sierakowicach oraz w plenerze. Jak wspomina, kontakt z osobami z niepełnosprawnościami był dla niej ważnym doświadczeniem i miał kluczowy wpływ na późniejsze wybory zawodowe.

– Kontakt z osobami z niepełnosprawnościami nauczył mnie czerpać radość z prostych rzeczy i doceniać relacje z ludźmi. Te pierwsze doświadczenia w dużej mierze ukształtowały moje spojrzenie na świat – mówi Renata Kuczkowska.

Od 2002 roku Renata Kuczkowska zawodowo związana była z Gminnym Ośrodkiem Pomocy Społecznej w Sierakowicach. Pracowała jako pracownik socjalny, a następnie jako inspektor w Dziale Świadczeń Rodzinnych. Praca socjalna pozwoliła jej zdobyć doświadczenie zarówno w pracy z rodzinami, jak i z osobami starszymi oraz poznać różnorodne sytuacje i potrzeby osób korzystających z różnorodnych form wsparcia.

Przed objęciem stanowiska dyrektora, pracując jako inspektor, uczestniczyła w przygotowaniu Domu Dziennego Pobytu do rozpoczęcia działalności. Miała więc możliwość współtworzenia tego miejsca jeszcze przed przyjęciem funkcji.

Szacunek dla doświadczenia seniorów

Praca z osobami starszymi jest jej szczególnie bliska. Ma duży szacunek dla życiowego dorobku seniorów i pracy, którą wykonywali przez wiele lat. Lubi słuchać ich historii, poznawać doświadczenia i wspomnienia. Każdą cenną wskazówkę włącza w swoją pracę, by Dom Dziennego Pobytu ,,Radosna Przystań” stał się miejscem odpowiadającym potrzebom społeczności. Cieszy ją, kiedy osoby starsze chcą pozostać aktywne, spotykać się z innymi i uczestniczyć w życiu społecznym.

– Ważne jest dla mnie, aby ludzie starsi dali sobie szansę na bycie potrzebnymi i nie zamykali się w domu. Aktywność, oczywiście na miarę możliwości każdego człowieka, pomaga dłużej zachować samodzielność. Równie ważne są kontakty z innymi ludźmi, rozmowa i zwyczajna obecność drugiej osoby – podkreśla.



Duże znaczenie mają dla niej relacje międzypokoleniowe. Uważa, że warto stwarzać okazje do spotkań młodszych i starszych, ponieważ obie strony mogą wiele sobie nawzajem dać. Seniorzy mogą dzielić się swoim doświadczeniem, wiedzą i życiową mądrością, a młodsze pokolenia przybliżać im współczesny świat, między innymi pomagając w poznawaniu nowych technologii.

Aktywność i relacje niezależnie od wieku

Szczególną uwagę zwraca na potrzeby osób z niepełnosprawnościami. Jej zdaniem wiek czy stopień sprawności nie powinny odbierać człowiekowi możliwości decydowania o sobie, utrzymywania relacji i uczestniczenia w życiu społecznym.

– Chciałabym, aby starość nie kojarzyła się z myślą, że „już nic na mnie nie czeka”. Seniorzy i osoby z niepełnosprawnościami są ważną częścią naszej społeczności i zawsze mają wiele do zaoferowania.

Renata Kuczkowska zwraca uwagę na to, że wiele aktywności i kontaktów międzyludzkich odbywa się wirtualnie. Choć docenia możliwości nowych technologii i ich znaczenie we współczesnym świecie, uważa, że nie zastąpią one bezpośredniego spotkania i rozmowy.

W swojej pracy kieruje się przede wszystkim szacunkiem, empatią, odpowiedzialnością, otwartością i współpracą. Ważne jest dla niej indywidualne podejście do człowieka, ponieważ każdy uczestnik ma własną historię, potrzeby, możliwości i oczekiwania.

„Radosna Przystań” – miejsce spotkań



Jako dyrektor chciałaby, aby Dom Dziennego Pobytu postrzegany był jako przestrzeń sprzyjająca aktywności, spotkaniom i budowaniu relacji.

Duże znaczenie ma dla niej atmosfera panująca w Domu. Ceni serdeczność uczestników, a także zaangażowanie i współpracę zespołu pracowników. To właśnie ludzie i tworzone między nimi relacje w dużej mierze decydują o charakterze tego miejsca.

– „Radosna Przystań” jest miejscem tętniącym życiem, w którym uczestnicy dobrze się czują i po prostu chcą do nas przychodzić.

Warto również podkreślić profesjonalizm i zaangażowanie Renaty Kuczkowskiej, która z dużą troską, empatią i odpowiedzialnością podchodzi do swojej pracy w Domu Dziennego Pobytu „Radosna Przystań”. Jej wiedza, doświadczenie oraz indywidualne podejście do każdego uczestnika mają ogromne znaczenie dla tworzenia przyjaznej i bezpiecznej atmosfery. Pani Renata z zaangażowaniem wspiera codzienne funkcjonowanie Domu, dbając o to, aby każdy uczestnik czuł się zauważony, ważny i potrzebny.

Prywatnie

W wolnym czasie zgłębia wiedzę z zakresu psychologii, chętnie sięgając po książki i artykuły poświęcone tej tematyce. Bliskie są jej także zagadnienia socjologiczne, szczególnie dotyczące relacji międzyludzkich i funkcjonowania człowieka w społeczeństwie.

Zainteresowania obejmują również historię. Lubi podróżować, odwiedzać muzea, zabytkowe kościoły, zamki i odkrywać miejsca, które mają ciekawą przeszłość. Odpoczynek znajduje w kontakcie z naturą. Chętnie słucha także muzyki elektronicznej, co dla wielu osób jest wielkim zaskoczeniem.

Prywatnie Renata Kuczkowska jest szczęśliwą żoną i mamą trzech synów. Rodzina dostarcza jej wiele radości i daje spełnienie.

Fot. nadesłane



Marianna Wendt - dyrektor Samorządowego Żłobka w Sierakowicach



Od 1 lipca 2026 roku funkcję dyrektora Samorządowego Żłobka w Sierakowicach pełni Marianna Wendt. Choć stanowisko to objęła niedawno, praca z najmłodszymi nie jest dla niej nowym doświadczeniem. Przeciwnie – od wielu lat jest związana z opieką i wychowaniem dzieci.

Pani Marianna ukończyła Gdańską Szkołę Wyższą na kierunku psychopedagogika z terapią pedagogiczną. Swoje doświadczenie zawodowe zdobywała przede wszystkim w pracy z dziećmi. Przez trzy lata pracowała jako pomoc nauczyciela, a następnie przez ponad sześć lat jako opiekunka w żłobku. To właśnie codzienny kontakt z najmłodszymi sprawił, że praca z dziećmi stała się jej prawdziwą pasją.

Uwielbia pracę z dziećmi. Daje jej ona ogromną satysfakcję i poczucie, że każdego dnia może mieć wpływ na ich rozwój i dobre samopoczucie.

Wieloletnie doświadczenie w pracy jako opiekunka jest dziś dla niej dużym atutem w pełnieniu funkcji dyrektora. Zna bowiem żłobkową rzeczywistość nie tylko od strony organizacyjnej, ale przede wszystkim z perspektywy osoby, która przez lata towarzyszyła dzieciom w ich pierwszych ważnych doświadczeniach poza domem.

Od blisko siedmiu lat pani Marianna mieszka w Sierakowicach. Z gminą związała więc swoje życie prywatne, a dziś również zawodowe. Kierowanie nowo powstałym żłobkiem traktuje jako duże wyzwanie, ale także jako możliwość stworzenia miejsca, które będzie bliskie dzieciom i ich rodzicom.

Szczególnie zależy jej na tym, aby żłobek był miejscem bezpiecznym, ciepłym i przyjaznym, w którym każde dziecko będzie traktowane indywidualnie. Ważne są dla niej nie tylko prawidłowa opieka i organizacja dnia, ale również rozwój emocjonalny i społeczny dzieci, budowanie ich samodzielności oraz zapewnienie im poczucia bezpieczeństwa.

Nowy Samorządowy Żłobek w Sierakowicach może przyjąć 96 dzieci w wieku od 1 do 3 lat. Dla Pani dyrektor szczególnie ważne jest stworzenie zespołu, który będzie wspólnie dbał o to, aby dzieci z radością przychodziły do żłobka, a rodzice mieli poczucie, że powierzają swoje pociechy w dobre ręce.

Chciałaby, aby żłobek był miejscem, do którego dzieci przychodzą z uśmiechem, a rodzice zostawiają je spokojni i pewni, że są otoczone troską. Zależy jej na dobrej atmosferze, wzajemnym szacunku i współpracy całego zespołu.

Objęcie stanowiska dyrektora jest dla niej nowym etapem zawodowym. Ostatnie lata poświęciła przede wszystkim rodzinie i opiece nad własnymi dziećmi. Dziś, będąc mamą dwójki dzieci w wieku 3 i 5 lat, doskonale zna również perspektywę rodzica, który każdego dnia mierzy się z wyborem odpowiedniej opieki dla swojego dziecka.

Macierzyństwo i wieloletnia praca z dziećmi dały jej dwa różne, ale wzajemnie uzupełniające się spojrzenia – opiekunki oraz rodzica. To doświadczenie chce teraz wykorzystać, kierując żłobkiem.

Prywatnie pani Marianna jest szczęśliwą żoną i mamą dwójki dzieci. Wolny czas najchętniej spędza właśnie z rodziną. Lubi czytać książki, spacerować i cieszyć się wspólnym czasem z najbliższymi.

Przed nową dyrektor stoi wiele wyzwań związanych z organizacją i dalszym rozwojem placówki. Jest to jednak również początek wyjątkowej historii – historii nowego żłobka w Sierakowicach, który od pierwszych dni ma być miejscem tworzonym przede wszystkim z myślą o dzieciach i ich potrzebach.

Fot. EC



Dożynki Gminy Sierakowice 2026. Święto plonów, tradycji i wspólnoty w Kamienicy Królewskiej



Kamienica Królewska w niedzielę 30 sierpnia tętniła życiem. Dźwięk orkiestry, barwny korowód, kaszubskie stroje, misternie przygotowane wieńce i zapach świeżego chleba stworzyły wyjątkową oprawę Gminnych Dożynek. Był to dzień, w którym mieszkańcy Gminy Sierakowice spotkali się, aby podziękować za tegoroczne plony, uhonorować trud rolników i wspólnie przeżywać święto, którego korzenie sięgają głęboko w tradycję kaszubskiej wsi.

Dożynki od pokoleń są szczególnym momentem w kalendarzu każdej rolniczej społeczności. To czas, gdy po miesiącach ciężkiej pracy przychodzi chwila wdzięczności i radości, ale również refleksji nad tym, jak wiele wysiłku potrzeba, aby ziarno zamieniło się w chleb.

Uroczystości rozpoczęły się od Mszy Świętej Dożynkowej w kościele pw. Matki Bożej Nieustającej Pomocy w Kamienicy Królewskiej. To podczas nabożeństwa mieszkańcy podziękowali za zebrane plony i za całoroczny trud rolników. Następnie uczestnicy wyruszyli w uroczystym korowodzie na Stadion Sportowy w Kamienicy Królewskiej. Przemarszowi towarzyszyła Młodzieżowa Orkiestra Dęta Gminy Sierakowice, a barwny korowód stał się pierwszym mocnym akcentem wspólnego świętowania.

Na stadionie rozpoczęła się oficjalna część uroczystości. Gminne Dożynki otworzył Wójt Gminy Sierakowice Mirosław Kuczkowski. Wśród gości znaleźli się między innymi : Posłowie na Sejm RP: Michał Kowalski, Dorota Arciszewska-Mielewczyk, Stanisław Lamczyk, przedstawiciele Metropolii Gdańsk-Gdynia-Sopot wraz z prezesem Michałem Glaserem, Radna Sejmiku Województwa Pomorskiego Beata Jankowska, ks. kan.Wincenty Pytlik, a także delegacja miasta partnerskiego Saint-Ghislain w Belgii, na czele której stanęli: Przewodniczący Delegacji, Członek Zarządu i Zastępca Burmistrza Saint-Ghislain – Jérémy Bricq oraz Przewodniczący Komitetu Współpracy Gmin Saint-Ghislain – Sierakowice, doradca akcji socjalnej przy Burmistrzu Saint-Ghislain – Raymond Mielcarek.

W swoich wystąpieniach goście zwracali uwagę na znaczenie pracy rolników, przywiązania do ziemi oraz pielęgnowania tradycji, która od pokoleń kształtuje tożsamość polskiej i kaszubskiej wsi.

Jednym z najbardziej symbolicznych momentów uroczystości było przekazanie dożynkowego chleba przez Starostów Dożynek na ręce Wójta Gminy Sierakowice. Bochen, będący symbolem pracy, dostatku i wspólnoty, został następnie podzielony i przekazany uczestnikom uroczystości. Ten gest, powtarzany podczas dożynek od pokoleń, przypomina o tym, że za każdym bochenkiem chleba stoi praca wielu ludzi oraz szacunek do ziemi, która ten chleb rodzi. Tegorocznymi Starostami Dożynek zostali państwo Beata i Jacek Kwidzińscy z Kamienicy Królewskiej.

Dożynki były także okazją do uhonorowania osób szczególnie zasłużonych dla pielęgnowania kaszubskiej kultury i tradycji. Tytuł „Zasłużony Obywatel Gminy Sierakowice” otrzymała Irena Warmowska, natomiast tytuł „Zasłużony dla Gminy Sierakowice” otrzymał Witold Treder.

Po oficjalnych uroczystościach przyszedł czas na muzykę, taniec i dobrą zabawę. Na scenie wystąpił Kaszubski Zespół Pieśni i Tańca „Sierakowice”, prezentując program „Żniwny”, a następnie grupa seniorska. Barwne stroje, tradycyjne tańce i kaszubska muzyka przypomniały, że folklor nie jest jedynie częścią historii, lecz żywą kulturą, która wciąż ma swoich wykonawców i odbiorców.




Dyplom
Wyróżnienie


Oniwinę






















POKÓJ I DOBRO








Dyplom
Dyplom











Równolegle, w miejscowej szkole odbywał się Turniej Baśki o „III Puchar Dożynkowy Wójta Gminy Sierakowice".

Publiczność mogła również bawić się podczas występu Kabaretu Kùńda, a kaszubski charakter wydarzenia podkreśliła kapela „A më jesmë naszi". Wieczorem na scenie pojawił się zespół Bliza, którego koncert stał się muzycznym zwieńczeniem całego dnia.

Nie zabrakło również konkursów, które od lat są ważną częścią dożynkowej tradycji. W skład komisji konkursowej weszły: Barbara Kąkol, Monika Kuropatnicka, Danuta Wesołowska oraz delegacja z Belgii. W konkursie „Wieniec Dożynkowy" pierwsze miejsce zajęło Paczewo, drugie Pałubice, a trzecie Szklana. Wyróżnienie otrzymało Tuchlino. W konkursie na najsmaczniejszą drożdżówkę zwyciężyła Kamienica Królewska. Drugie miejsce zajęło Paczewo, a trzecie Pałubice. W konkursie na najsmaczniejszy chleb, pierwsze miejsce otrzymała Beata Sikora, drugie miejsce zajęło Tuchlino, a trzecie Gowidlino.



Za każdym wieńcem, każdym bochenkiem chleba i każdym wypiekiem kryła się praca wielu osób. Był to czas, pomysł, doświadczenie i przywiązanie do tradycji, które trudno zmierzyć samym wynikiem konkursu. Wszystkim uczestnikom i laureatom należą się więc ogromne gratulacje.

Gminne Dożynki były także świętem całych rodzin. Na najmłodszych czekały dmuchańce, malowanie buziek, brokatowe tatuaże oraz Piana Party. Ważną częścią wydarzenia były stoiska przygotowane przez Koła Gospodyń Wiejskich i wystawców. Kolorowe dekoracje, regionalne smaki, domowe wypieki i serdeczna atmosfera sprawiły, że stadion w Kamienicy Królewskiej przez wiele godzin tętnił życiem.



Szczególne podziękowania należą się wszystkim Kołom Gospodyń Wiejskich, wystawcom, artystom, służbom, organizatorom, wolontariuszom i osobom zaangażowanym w przygotowanie wydarzenia. Ich praca sprawiła, że tegoroczne Dożynki miały nie tylko piękną oprawę, lecz przede wszystkim wyjątkową atmosferę.

Podziękowania kierujemy również do sponsorów, których wsparcie pomogło w organizacji tegorocznego święta. Byli wśród nich (kolejność alfabetyczna): Bank Spółdzielczy Sierakowice – Roman Dawidowski, Centrum Handlowe Brzescy – Sabina i Krzysztof Brzescy, Centrum Zaopatrzenia Rolnictwa – Regina Miąskowska, Choms – Sławomir Choszcz, Dekar sp. z o.o. Wygoda Sierakowska – Eugeniusz Kuczkowski, F.H. MAWW – Maria Wróblewska, Firma PHU FOKS – Jacek Lis, GOSZ Ubojnia Drobiu – Damian Gosz, GS SCh Sierakowice – Józef Formela, Klasa Clinic – Agata Klasa Naczk, Kwiaciarnia Świat Kwiatów – Mirela Kuczkowska, MarioGym – Mariusz Krefta, Metropolia, Mielewczyk – produkcja mięsa drobiowego i convenience food, Oktan Brzescy Miechucino – Ryszard Brzeski i Józef Grzenkowicz, OVIA Studio Masażu – Aleksandra Sypion, Pizzeria Italiana, Przedsiębiorstwo Wodociągów i Kanalizacji – Prezes Bogusława Engelbrecht, Przetwórstwo Mięsne LIS Sierakowice, Restauracja Stary Spichlerz, Rezmer Travel Lębork.

Tegoroczne Dożynki Gminy Sierakowice były przede wszystkim świętem ludzi. Rolników, którzy swoją codzienną pracą troszczą się o ziemię. Gospodarzy, którzy rozwijają rodzinne gospodarstwa. Gospodyń, które pielęgnują kulinarne i kulturowe dziedzictwo. Artystów, którzy sprawiają, że kaszubska muzyka i taniec wciąż brzmią. Mieszkańców, którzy każdego roku pokazują, że lokalna wspólnota potrafi być silna, aktywna i pełna energii.

Kamienica Królewska tego dnia stała się sercem Gminy Sierakowice. Rozbrzmiewała muzyką, pachniała świeżym chlebem i domowymi wypiekami, a przede wszystkim była miejscem spotkania. Bo właśnie o spotkanie w Dożynkach chodzi najbardziej. O spotkanie człowieka z ziemią, tradycji ze współczesnością, starszego pokolenia z młodszym, sąsiada z sąsiadem i przyjaciół z obu stron granicy.

Dziękujemy wszystkim, którzy 30 sierpnia byli z nami w Kamienicy Królewskiej i wspólnie stworzyli tegoroczne Gminne Dożynki. Za obecność, pracę, życzliwość, zaangażowanie i wspólne przeżywanie tego wyjątkowego dnia.

Niech pamięć o tegorocznym święcie pozostanie z nami jak smak świeżego chleba. Niech przypomina o tym, co najważniejsze: o pracy, tradycji, wdzięczności i o sile wspólnoty.

EC, fot. EC, S.D., N.S.

Podwójne wyróżnienie podczas Dożynek w Kamienicy Królewskiej.

Tytuł „Zasłużony Obywatel Gminy Sierakowice” otrzymała Irena Warmowska, natomiast tytułem „Zasłużony dla Gminy Sierakowice” uhonorowany został Witold Treder.



Tegoroczne Dożynki w Kamienicy Królewskiej były nie tylko okazją do podziękowania za tegoroczne plony, ale również do uhonorowania osób, które od wielu lat swoją pracą i zaangażowaniem przyczyniają się do zachowania i popularyzowania kaszubskiego dziedzictwa. Podczas uroczystości 30 sierpnia 2026 roku wręczono dwa wyjątkowe wyróżnienia przyznane przez Radę Gminy Sierakowice. Tytuł „Zasłużony Obywatel Gminy Sierakowice” otrzymała Irena Warmowska, natomiast tytułem „Zasłużony dla Gminy Sierakowice” uhonorowany został Witold Treder

Oba wyróżnienia zostały przyznane uchwałami Rady Gminy Sierakowice podjętymi 28 kwietnia 2026 roku. Ich wspólnym mianownikiem jest wieloletnia działalność na rzecz kaszubskiej kultury, a także praca z kolejnymi pokoleniami mieszkańców. Zarówno Irena Warmowska, jak i Witold Treder od dziesięcioleci związani są z Kaszubskim Zespołem Pieśni i Tańca „Sierakowice”, mając znaczący udział w jego działalności i artystycznym dorobku.

Irena Warmowska od ponad czterech dekad związana jest z Gminą Sierakowice jako pedagog i animatorka kultury. Od 1982 roku pracuje na terenie gminy jako pedagog. W latach 1984–1989 była członkinią Kaszubskiego Zespołu Pieśni i Tańca „Sierakowice”, a od 1985 roku pełni funkcję choreografa Dziecięcego Kaszubskiego Zespołu Pieśni i Tańca „Tuchlińskie Skrzaty”.

Zespół, z którym związana jest od wielu lat, koncertuje w kraju i za granicą, prezentując bogactwo kaszubskiego folkloru. Od 1997 roku Irena Warmowska jest również choreografem Kaszubskiego Zespołu Pieśni i Tańca „Sierakowice”, który jest jednym z ważnych ambasadorów kultury kaszubskiej.

Jej wieloletnia praca z dziećmi i młodzieżą ma szczególne znaczenie dla zachowania lokalnych tradycji. Poprzez taniec, muzykę i działalność zespołową kolejne pokolenia młodych ludzi poznają kulturę swoich przodków i uczą się szacunku do regionalnego dziedzictwa. Jak podkreślono w uzasadnieniu uchwały, Irena Warmowska przez swoją działalność artystyczną „zaszczepiła u dzieci i młodzieży umiłowanie do muzyki, tańca oraz rodzimej kultury”.

Jej dorobek został już wcześniej doceniony. W 2009 roku otrzymała wyróżnienie „Perła Kaszub” przyznawane przez Starostę Kartuskiego za wieloletnią współpracę choreograficzną z zespołami z terenu powiatu kartuskiego. W 2014 roku została uhonorowana nagrodą Starosty Kartuskiego za wieloletnią pracę artystyczną z dziećmi i młodzieżą na rzecz kultywowania kultury kaszubskiej. W 2020 roku otrzymała natomiast odznakę honorową „Zasłużony dla Kultury Polskiej”, przyznawaną przez Ministra Kultury i Dziedzictwa Narodowego.

Witold Treder od 1986 roku związany jest z Kaszubskim Zespołem Pieśni i Tańca „Sierakowice” jako instruktor muzyczny. Przez lata swojej działalności poświęcał zespołowi swój czas, wiedzę i doświadczenie, pokonując często dziesiątki kilometrów, aby dotrzeć na próby i koncerty.

Jego praca to nie tylko przygotowywanie zespołu od strony muzycznej. Witold Treder przez lata wychowywał kolejne pokolenia muzyków i śpiewaków, angażując w działalność zespołu również swoich wychowanków, trębaczy i klarnecistów. Dzięki temu jego wpływ na rozwój kaszubskiej kultury muzycznej wykracza daleko poza sam zespół.

Witold Treder jest autorem wielu opracowań muzycznych oraz utworów wykonywanych przez Kaszubski Zespół Pieśni i Tańca „Sierakowice". Jego zaangażowanie przyczyniło się także do powstania nagrań radiowych i telewizyjnych zespołu, pozwalających prezentować kaszubską muzykę szerszej publiczności.

Ważną częścią jego działalności jest również dokumentowanie i popularyzowanie regionalnej muzyki. W 2013 roku, dzięki wsparciu Lokalnej Grupy Rybackiej „Kaszuby" oraz pracy Witolda Tredera, zespół wydał album wraz z płytą „Tradycje rybackie na Kaszubach". W 2016 roku, wspólnie z Gminnym Ośrodkiem Kultury w Sierakowicach oraz Muzeum Piśmiennictwa i Muzyki Kaszubsko-Pomorskiej w Wejherowie, wydał zbiór utworów regionalnych „Grôjta Kaszëbi".

Także i jego działalność została doceniona licznymi wyróżnieniami. W 2010 roku otrzymał odznakę honorową „Zasłużony dla Kultury Polskiej" przyznawaną przez Ministra Kultury i Dziedzictwa Narodowego, a w 2011 roku wyróżnienie „Perła Kaszub" przyznawane przez Starostę Kartuskiego.

Przyznane tytuły są wyrazem uznania za lata pracy i zaangażowania w życie kulturalne Gminy Sierakowice. Uroczyste wręczenie wyróżnień podczas Dożynek stało się ważnym momentem tegorocznego święta i okazją do publicznego podziękowania osobom, które przez dziesięciolecia współtworzą kulturalne oblicze gminy.

Irena Warmowska i Witold Treder swoją działalnością pokazują, że troska o regionalną kulturę nie kończy się na zachowywaniu tego, co zostało przekazane przez poprzednie pokolenia. To także codzienna praca z młodymi ludźmi, uczenie ich muzyki i tańca oraz budowanie poczucia więzi z miejscem, z którego pochodzą.

Oba wyróżnienia są zatem nie tylko docenieniem dotychczasowego dorobku, ale również symbolicznym podziękowaniem za to, że dzięki ich pracy kaszubska kultura nadal żyje, rozwija się i może być przekazywana dalej. To właśnie takie osoby budują ciągłość lokalnej tradycji i sprawiają, że pozostaje ona ważną częścią życia mieszkańców Gminy Sierakowice.

EC, fot. EC, S.D., N.S.







Beata i Jacek Kwidzińscy z Kamienicy Królewskiej – Starostowie Dożynek 2026

Beata i Jacek Kwidzińscy z Kamienicy Królewskiej to małżeństwo od lat związane z rodzinnym gospodarstwem rolnym i kaszubską wsią. Wspólnie prowadzą gospodarstwo, które jest dla nich nie tylko miejscem pracy, ale również ważną częścią rodzinnego dziedzictwa, przekazywanego z pokolenia na pokolenie.

Tegorocznym Starostą Dożynek 2026 jest Pan Jacek Kwidziński z Kamienicy Królewskiej.

Pan Jacek ma 49 lat i wykształcenie rolnicze,jest mężem i ojcem czwórki dzieci. Od 32 lat z zaangażowaniem prowadzi rodzinne gospodarstwo rolne, które obecnie obejmuje około 13 hektarów.

Gospodarowanie na tym terenie nie należy do łatwych. Podobnie jak w wielu gospodarstwach naszej gminy, znaczną część gruntów stanowią gleby V i VI klasy, a trudne warunki terenowe wymagają od rolnika dużego doświadczenia, wiedzy i wytrwałości. Mimo tych wyzwań, Pan Jacek z powodzeniem rozwija swoje gospodarstwo, łącząc tradycyjne rolnicze doświadczenie z nowoczesnymi rozwiązaniami.

Gospodarstwo Państwa Kwidzińskich jest ukierunkowane na produkcję roślinną oraz hodowlę bydła – kierunki dobrze dostosowane do warunków i struktury tutejszych użytków rolnych. Gospodarstwo wyposażone jest w niezbędny, nowoczesny sprzęt rolniczy, który znacząco ułatwia codzienną pracę. Inwestycje w maszyny, rozwój gospodarstwa oraz zdobywane przez lata doświadczenie pozwalają osiągać wysokie i satysfakcjonujące plony.

Państwo Kwidzińscy nieustannie modernizują i rozbudowują swoje gospodarstwo, dostosowując je do zmieniających się potrzeb współczesnego rolnictwa. Jest to przykład gospodarstwa, w którym tradycja spotyka się z nowoczesnością, a ciężka praca, rozwaga i konsekwencja przekładają się na jego rozwój.

Pan Jacek od lat chętnie angażuje się również w działania na rzecz rozwoju wsi i lokalnej parafii, pozostając człowiekiem aktywnym i zaangażowanym w życie swojej społeczności.

Gospodarstwo tegorocznego Starosty ma także szczególną wartość rodzinną i historyczną. Jest gospodarstwem z wielopokoleniową tradycją, przekazywaną z pokolenia na pokolenie. Warto podkreślić, że przodkowie Pana Jacka czynnie uczestniczyli w obronie naszej Ojczyzny podczas II wojny światowej. Ich pamięć i patriotyczne dziedzictwo przypomina między innymi pomnik Gryfa Pomorskiego.



Dziś Pan Jacek, kontynuując rodzinną tradycję, swoją pracą i zaangażowaniem daje świadectwo przywiązania do ziemi, rodzinnych wartości i kaszubskiej wsi.

Tegoroczną Starościną Dożynek 2026 jest Pani Beata Kwidzińska z Kamienicy Królewskiej.

Pani Beata ma 43 lata, wykształcenie techniczne i od 23 lat związana jest z pracą w gospodarstwie rolnym, które wspólnie z mężem prowadzi i rozwija.

Jej codzienność to nie tylko praca w gospodarstwie. Pani Beata troszczy się o dom i rodzinę, wychowuje dzieci, pomaga w prowadzeniu gospodarstwa oraz zajmuje się dokumentacją rolniczą. Jest troskliwą matką, dobrą gospodynią i doskonałą kucharką. Dba również o estetykę domu i zagrody, pokazując, że piękno i gospodarność mogą iść w parze z ciężką, codzienną pracą.

Pani Beata jest osobą skromną, sumienną i niezwykle pracowitą. Aktywnie uczestniczy także w życiu lokalnej społeczności – należy do Koła Gospodyń Wiejskich „Królewianki” z Kamienicy Królewskiej.

Jako współczesna kaszubska rolniczka doskonale rozumie, że rozwój gospodarstwa wymaga nie tylko ciężkiej pracy, ale również umiejętnego korzystania z nowoczesnej techniki, znajomości przyrody, odpowiedzialnego planowania i rozwagi finansowej.

Wspólnie z mężem podejmuje decyzje dotyczące dalszego rozwoju gospodarstwa, wprowadzając nowe rozwiązania i sprzęt odpowiadający współczesnym wymaganiom rolnictwa.

Państwo Kwidzińscy są przykładem rodziny, która łączy szacunek do rodzinnej tradycji z odwagą patrzenia w przyszłość. Ich gospodarstwo rozwija się dzięki wspólnej pracy, wzajemnemu wsparciu i odpowiedzialności.

Tegoroczni Starostowie Dożynek – Pan Jacek i Pani Beata Kwidzińscy – reprezentują pokolenie kaszubskich gospodarzy, dla których ziemia jest nie tylko miejscem pracy, ale także częścią rodzinnego dziedzictwa i ważnym elementem lokalnej tożsamości.

Z Saint-Ghislain do Sierakowic – przyjaźń, która trwa

Współpraca Sierakowic z belgijskim Saint-Ghislain to historia, która zaczęła się od spotkania, a z czasem przerodziła się w prawdziwą przyjaźń. Jej początki sięgają 1999 roku, kiedy podczas spotkania w Brukseli, z udziałem przedstawicieli samorządów, Polonii belgijskiej i Konsulatu RP, pojawił się pomysł nawiązania bliższych relacji między obiema gminami. Kolejne wizyty, rozmowy i wspólne przedsięwzięcia doprowadziły najpierw do podpisania deklaracji partnerstwa w 2001 roku, a następnie – w 2005 roku – formalnej umowy partnerskiej.

Od początku było jasne, że nie będzie to jedynie współpraca samorządów. Jej prawdziwą siłą stali się ludzie: mieszkańcy, młodzież, nauczyciele, strażacy, artyści, seniorzy i przedstawiciele lokalnych organizacji. To oni przez lata budowali most łączący Sierakowice i Saint-Ghislain.

Szczególne miejsce w tej historii zajmuje kultura. Kaszubski Zespół Pieśni i Tańca „Sierakowice" występował w Saint-Ghislain podczas prestiżowego Światowego Festiwalu Folkloru, prezentując kaszubską muzykę, taniec i tradycję obok zespołów z całego świata. W Sierakowicach gościli natomiast belgijscy artyści z zespołu „Spotkanie". Były koncerty, wystawy twórców ludowych i wiele okazji do tego, by pokazać, jak bogata i barwna jest kultura obu regionów.

Bardzo ważnym rozdziałem partnerstwa były wymiany dzieci i młodzieży. Młodzi mieszkańcy Sierakowic odwiedzali belgijskie rodziny, poznawali Saint-Ghislain, Mons i Brukselę, a ich belgijscy rówieśnicy odkrywali Sierakowice, Kaszuby i Pomorze. Były wspólne zawody sportowe, Międzynarodowe Igrzyska Przyjaźni Europejskiej, rozmowy, wspólna zabawa i, co najważniejsze, przyjaźnie, które często zostawały na długo po zakończeniu oficjalnych programów.

Partnerstwo ma również wymiar bardzo konkretny. Samorządy wymieniają się doświadczeniami w dziedzinie edukacji, rolnictwa, gospodarki i działalności społecznej. Szczególną więź stworzyli strażacy z obu gmin. Były wzajemne wizyty, wymiana doświadczeń i pomoc, która niejednokrotnie przybierała bardzo praktyczny wymiar.

Wspólnota partnerstwa była widoczna także w trudnych chwilach. W 2022 roku, po wybuchu wojny w Ukrainie, mieszkańcy i przyjaciele Sierakowic z Saint-Ghislain zorganizowali pomoc dla uchodźców, przekazując środki finansowe oraz artykuły pierwszej potrzeby. Był to kolejny piękny dowód solidarności i tego, że prawdziwa przyjaźń nie kończy się na oficjalnych spotkaniach.

W historii tej współpracy szczególne miejsce zajmuje Freddy Deghilage – wieloletni burmistrz Saint-Ghislain i wielki przyjaciel Sierakowic. Jego imię nosi dziś Ogród Edukacji i Rekreacji w Sierakowicach. To symbol wdzięczności, ale także przypomnienie, że za każdą dobrą współpracą stoją przede wszystkim konkretni ludzie, ich zaangażowanie, otwartość i życzliwość.

Dziś, po ponad 25 latach od pierwszych kontaktów, Sierakowice i Saint-Ghislain nadal spotykają się, odwiedzają i wspólnie świętują. W 2025 roku obchodziliśmy 20-lecie podpisania umowy partnerskiej, a w 2026 roku gościliśmy w Sierakowicach delegację seniorów z Saint-Ghislain.

Tegoroczna obecność naszych belgijskich przyjaciół na sierako-



wickich Dożynkach jest kolejnym pięknym rozdziałem tej historii. Dożynki są przecież świętem wspólnoty, wdzięczności i spotkania, a właśnie na takich wartościach od lat opiera się to partnerstwo.

Czterodniowa wizyta była okazją do rozmów, wymiany doświadczeń oraz umacniania naszej wieloletniej współpracy. Podczas pobytu nasi goście zwiedzili najważniejsze i najbardziej charakterystyczne miejsca Gminy Sierakowice i okolic, poznając bliżej nasze piękne Kaszuby, lokalną kulturę i tradycje. Odwiedzili również najważniejsze inwestycje realizowane na terenie gminy, zarówno te już zakończone, jak i przedsięwzięcia, które wyznaczają kierunki jej dalszego rozwoju. Była to okazja do pokazania nowoczesnej infrastruktury, inwestycji służących mieszkańcom oraz działań podejmowanych z myślą o poprawie jakości życia i atrakcyjności naszej gminy.

Ponad 25 lat współpracy Sierakowic i Saint-Ghislain to dorobek wielu osób i środowisk, które na przestrzeni lat angażowały się w realizację wspólnych przedsięwzięć. To również zobowiązanie do dalszego rozwijania kontaktów, szczególnie w obszarach związanych z edukacją, kulturą, działalnością społeczną oraz wymianą doświadczeń samorządowych. Mamy nadzieję, że kolejne lata przyniosą dalsze inicjatywy i spotkania, które będą służyły umacnianiu współpracy oraz rozwijaniu wzajemnych relacji.

tekst i fot. EC.









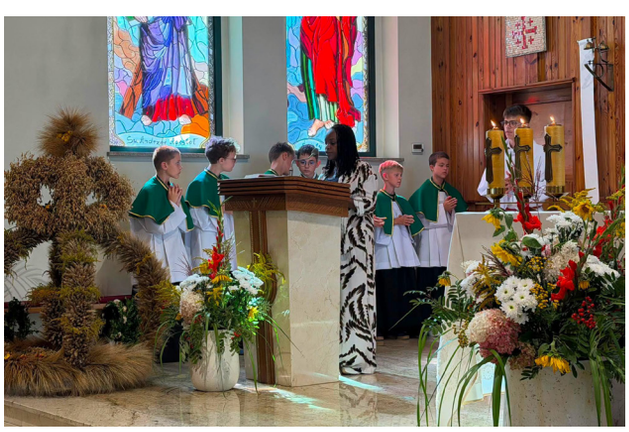






RADA GMINY
SIERAKOWICE
WÓJT GMINY
SIERAKOWICE













Pomorskie Święto Plonów w Sztumie

W Sztumie odbyło się Pomorskie Święto Plonów – Dożynki Wojewódzkie, będące okazją do podziękowania za tegoroczne zbiory oraz kultywowania tradycji pomorskiej wsi. W wydarzeniu uczestniczyli rolnicy, mieszkańcy, samorządowcy oraz przedstawiciele gmin i powiatów z całego województwa.

Gminę Sierakowice podczas uroczystości reprezentował wójt Mirosław Kuczkowski. Była to również okazja do spotkań z przedstawicielami innych samorządów oraz rozmów o sprawach ważnych dla mieszkańców Pomorza.

Dożynkom towarzyszyły liczne wydarzenia kulturalne, prezentacje lokalnych tradycji, stoiska z regionalnymi produktami oraz występy artystyczne. Święto było przede wszystkim wyrazem szacunku dla pracy rolników i podziękowaniem za ich całoroczny trud.

EC, fot. Metropolia Gdańsk-Gdynia-Sopot



Od letnich spotkań po jesienne wydarzenia



Sierpień i pierwsza połowa września były w Centrum Kultury w Sierakowicach czasem spotkań, wydarzeń artystycznych i zajęć dla mieszkańców w różnym wieku. W programie znalazły się zarówno wydarzenia o charakterze lokalnym i patriotycznym, jak i propozycje kulturalne, warsztatowe oraz teatralne.

15 sierpnia obchodziliśmy 106. rocznicę Bitwy Warszawskiej oraz Święto Wniebowzięcia Najświętszej Maryi Panny. Była to okazja do wspólnego upamiętnienia wydarzeń historycznych oraz uczestnictwa w uroczystościach związanych ze świętem obchodzonym tego dnia.

W sierpniu Centrum Kultury przygotowało również propozycje dla dzieci i młodzieży. Podczas wakacyjnych warsztatów uczestnicy mogli rozwijać swoje umiejętności biorąc udział w zajęciach kulinarnych, garncarskich oraz kreatywnych. Była to okazja, aby wakacyjny czas spędzić aktywnie, spróbować nowych rzeczy i własnoręcznie stworzyć coś podczas zajęć.

Nie zabrakło także wydarzeń przeznaczonych dla szerszej publiczności. 24 sierpnia wystąpił Kabaret Hrabi, dostarczając mieszkańcom sporej dawki humoru.

Jednym z ważniejszych punktów sierpniowego kalendarza były Dożynki Gminy Sierakowice, które odbyły się w Kamienicy Królewskiej. W programie znalazły się uroczystości dożynkowe, korowód, występy artystyczne, konkursy oraz koncerty. Na scenie zaprezentował się m.in. Kaszubski Zespół Pieśni i Tańca „Sierakowice", zarówno grupa młodzieżowa jak i seniorska, a część muzyczną uzupełnił koncert zespołu Bliza.

Wrzesień przyniósł kolejne wydarzenia. W Centrum Kultury odbyło się spotkanie poświęcone m.in. pozytywnemu starzeniu się, bezpieczeństwu i aktywności mieszkańców. 12 września publiczność mogła natomiast obejrzeć spektakl „Prezent urodzinowy".

Pierwsza połowa września to także początek kolejnych wydarzeń zaplanowanych w Centrum Kultury. W kalendarzu znalazły się m.in. koncert komediowy „Siostrzyczki" oraz koncert w ramach XVI Festiwalu Muzyki Kameralnej Sierakowice 2026.

Centrum Kultury w Sierakowicach, fot. Natalia Sikora, EC

















Konferencja i warsztaty dla nauczycieli w Sierakowicach



9 września 2026 r. w Centrum Kultury w Sierakowicach odbyła się konferencja metodyczna inaugurująca rok szkolny 2026/2027, połączona z warsztatami dla nauczycieli. Spotkanie było okazją do rozmowy o najważniejszych wyzwaniach współczesnej edukacji, a także do zdobycia praktycznej wiedzy i wymiany doświadczeń.

W wydarzeniu uczestniczyli nauczyciele oraz przedstawiciele lokalnych i regionalnych instytucji związanych z oświatą. Konferencja stanowiła ważny element przygotowania środowiska szkolnego do nowego roku pracy oraz przestrzeń do dyskusji o kierunkach rozwoju współczesnej szkoły.





Wśród prelegentów znaleźli się dr Mirosław Kuczkowski – Wójt Gminy Sierakowice, dr Kinga Mielczarek – Dyrektor Pomorskiego Ośrodka Doskonalenia Nauczycieli w Słupsku oraz Patryk Landowski – Starszy Wizytator Kuratorium Oświaty w Gdańsku.

W konferencji udział wzięli również Zastępca Wójta Gminy Sierakowice Joanna Koszałka oraz Dyrektor Zespołu Ekonomiczno-Administracyjnego Szkół Jacek Mazur.

Tematyka spotkania koncentrowała się wokół aktualnych zagadnień, które mają istotne znaczenie dla codziennej pracy nauczyciela.

Integralną częścią wydarzenia były warsztaty metodyczne. Nauczyciele mogli uczestniczyć w zajęciach poświęconych różnorodnym obszarom edukacji, m.in.:

- „Gdy atom staje się sąsiadem. Edukacja dla nauczycieli XXI w. Energia jądrowa jako temat projektu interdyscyplinarnego dla nauczycieli wszystkich specjalności”,
- „Dobrostan i relacje w młodszych klasach – inkluzyjna edukacja w praktyce”,
- „Szkoła miejscem kształtowania postaw obywatelskich i prospołecznych – praktyka pracy wychowawczej”,
- „Aktywność ruchowa i edukacja zdrowotna. Szkoła miejscem zdrowego stylu życia”.

Różnorodność tematyczna warsztatów pokazała, jak szeroki jest zakres zadań stojących dziś przed szkołą. Współczesna edukacja to nie tylko przekazywanie wiedzy, ale również wspieranie rozwoju społecznego i emocjonalnego uczniów, kształtowanie odpowiedzialnych postaw, promowanie aktywności fizycznej oraz przygotowanie młodych ludzi do funkcjonowania w dynamicznie zmieniającym się świecie.

Spotkanie w Sierakowicach było dobrą okazją do rozpoczęcia nowego roku szkolnego od wspólnej refleksji nad rolą nauczyciela i szkoły we współczesnym świecie.

Tekst i fot. EC

Akcja „Kask dla zwiększenia bezpieczeństwa młodego rowerzysty” w Sierakowicach



Bezpieczeństwo dzieci i młodzieży w ruchu drogowym było głównym tematem wydarzenia, które 17 września 2026 r. odbyło się w Szkole Podstawowej nr 2 im. Józefa Piłsudskiego w Sierakowicach. To właśnie tutaj zainaugurowano na Pomorzu akcję „Kask dla zwiększenia bezpieczeństwa młodego rowerzysty”.

Wydarzenie połączyło oficjalną inaugurację programu z praktyczną edukacją uczniów. Jego najważniejszymi uczestnikami byli młodzi rowerzyści klas piątych, którzy otrzymali kaski ochronne. To element ogólnopolskiej inicjatywy Ministerstwa Infrastruktury, w ramach której do uczniów szkół podstawowych w całym kraju trafiło 65 tysięcy kasków.

Symboliczne wręczenie kasków było jednak tylko jednym z elementów spotkania. Organizatorzy podkreślali, że samo wyposażenie rowerzysty nie zastąpi rozwagi, znajomości przepisów i umiejętności przewidywania zagrożeń. Bezpieczeństwo na drodze jest bowiem efektem codziennych decyzji i odpowiedzialnych zachowań.

Ważnym punktem programu był występ przygotowany przez uczniów klas V pt. „Cofnijmy to o 10 sekund… albo o jakieś 1000 lat”. W niecodzienny sposób młodzież zwróciła uwagę na konsekwencje podejmowanych na drodze decyzji oraz znaczenie ostrożności podczas jazdy na rowerze.

Po części artystycznej odbyło się wręczenie kasków. Następnie uczniowie doskonalili swoje umiejętności na przygotowanym miasteczku ruchu drogowego. Ćwiczenia z wykorzystaniem rowerów pozwoliły przełożyć





wiedzę o przepisach na konkretne sytuacje, z którymi młodzi uczestnicy ruchu spotykają się na co dzień.

W inauguracji uczestniczyli przedstawiciele samorządu, oświaty, policji oraz instytucji zajmujących się bezpieczeństwem ruchu drogowego. Swoją obecnością wydarzenie uświetnili: Pomorski Kurator Oświaty Grzegorz Kryger, Dyrektor Pomorskiego Centrum Edukacji Nauczycieli w Gdańsku Ewa Furche, która reprezentowała również Marszałka Województwa Pomorskiego Mieczysława Struka, Wójt Gminy Sierakowice Mirosław Kuczkowski, Dyrektor Pomorskiego Ośrodka Ruchu Drogowego w Gdańsku Roman Nowak, Naczelnik Wydziału Ruchu Drogowego KWP w Gdańsku podinsp. Robert Makowski oraz podinsp. Joanna Skrent. Wśród zaproszonych gości znaleźli się również: Dyrektor Delegatury Kuratorium Oświaty w Kościerzynie Joanna Sawczyn, starszy wizytator ds. obronnych Kuratorium Oświaty w Gdańsku Rafał Skrzypiński, starszy wizytator Delegatury Kuratorium Oświaty w Kościerzynie Patryk Landowski, Zastępca Naczelnika Wydziału Ruchu Drogowego KPP w Kartuzach podkom. Andrzej Szreder, Komendant Komisariatu Policji w Sierakowicach asp. szt. Krzysztof Myszk, Kierownik Ogniwa Prewencji Komisariatu Policji w Sierakowicach asp. szt. Piotr Hirsz oraz Skarbnik Rady Rodziców Szkoły Podstawowej nr 2 w Sierakowicach Sabina Brzeska.

Sierakowicka inauguracja była przede wszystkim okazją do przypomnienia, że edukacja komunikacyjna powinna zaczynać się jak najwcześniej. Dla młodych ludzi rower jest często pierwszym samodzielnym środkiem transportu, a zdobycie karty rowerowej oznacza wejście w nowy etap uczestnictwa w ruchu drogowym. Dlatego tak istotne jest, aby wraz ze znajomością przepisów kształtować również odpowiedzialność, przewidywanie zagrożeń i szacunek wobec innych uczestników ruchu. Kask może zwiększyć ochronę głowy w przypadku upadku lub zderzenia, ale najważniejszym elementem bezpieczeństwa pozostaje świadome i odpowiedzialne zachowanie.

Tekst i fot. EC

Sąsiedzka integracja w Nowej Ameryce i Kowalach





Wrześniowe festyny w Nowej Ameryce i Kowalach były okazją do spotkania mieszkańców, wspólnej zabawy i spędzenia czasu w serdecznej atmosferze. Oba wydarzenia pokazały, jak ważną rolę w życiu sołectw odgrywają inicjatywy, które łączą lokalną społeczność.

5 września mieszkańcy Sołectwa Nowa Ameryka spotkali się podczas pełnego pozytywnej energii festynu. Na uczestników czekały muzyka, biesiadowanie, konkursy oraz wiele okazji do wspólnej zabawy. Wieczór uświetnił efektowny pokaz ognia, który wzbudził duże zainteresowanie i był wyjątkowym zakończeniem wydarzenia.

12 września świętowali mieszkańcy Kowali. Spotkanie było okazją do wspólnego biesiadowania, rozmów i odpoczynku w gronie sąsiadów. Przyjazna atmosfera sprzyjała zarówno dobrej zabawie, jak i bliższemu poznaniu się mieszkańców.

W obu wydarzeniach uczestniczył Wójt Gminy Sierakowice Mirosław Kuczkowski, który spotkał się z mieszkańcami i wspólnie z nimi uczestniczył w przygotowanych wydarzeniach.



Wrześniowe festyny w Nowej Ameryce i Kowalach były pięknym przykładem tego, że lokalna wspólnota tworzy się właśnie poprzez takie spotkania. Wspólna zabawa, życzliwość i obecność mieszkańców sprawiają, że sąsiedzkie więzi stają się jeszcze silniejsze.

EC, fot. S.D.

Święto Flagi Kaszubskiej w Kamienickim Młynie





23 sierpnia 2026 roku Kamienicki Młyn stał się miejscem wyjątkowego spotkania mieszkańców i miłośników kaszubskiej tradycji. W ramach obchodów „Swiãta Kaszëbsczi Fanë” („Święta Flagi Kaszubskiej”) odbyło się spotkanie w plenerze, którego organizatorem było Stowarzyszenie Kamienicki Młyn, a przedsięwzięcie zostało współfinansowane ze środków Gminy Sierakowice.

Święto zgromadziło mieszkańców, rodziny, przyjaciół Kaszub oraz gości, którzy wspólnie celebrowali przywiązanie do kaszubskiej kultury, tradycji i symboli. Choć „Święto Flagi Kaszubskiej”przypada tradycyjnie 18 sierpnia, organizatorzy zdecydowali się na wspólne świętowanie w niedzielę 23 sierpnia, aby umożliwić udział jak największej liczbie osób.

Jednym z najważniejszych punktów wydarzenia był uroczysty przemarsz z kaszubską flagą. Warto przypomnieć, że 12 sierpnia 2024 roku została ona wpisana do Księgi Rekordów Polski jako największa flaga regionalna. Jej obecność podczas uroczystości podkreśliła znaczenie kaszubskich barw i tożsamości regionalnej.

Wydarzenie poprowadziła Anna Cupa. Na scenie zaprezentowali się artyści i zespoły związane z kaszubską kulturą. Publiczność miała okazję podziwiać między innymi występ członków Klubu Sygnalistów Myśliwskich Gminy Sierakowice oraz Kaszubskiego Zespołu Pieśni i Tańca „Sierakowice”, który swoim energicznym pokazem porwał zgromadzonych do wspólnej zabawy. Gościnnie wystąpił również Zespół Tańca Ludowego „Bałtyk” z Koszalina. Nie zabrakło także występu Kabaretu Kùńda. O oprawę kulinarną zadbały Panie z KGW w Łyśniewie Sierakowickim ,,Czym Chata Bogata”, które przygotowały przepyszny poczęstunek.

Piknikowa atmosfera sprzyjała rozmowom, spotkaniom i wspólnemu spędzaniu czasu. Szczególnie cieszyła obecność całych rodzin oraz przedstawicieli różnych pokoleń, dla których była to okazja do wspólnego przeżywania kaszubskiej tradycji. W obchodach udział wzięli m.in. Wójt Gminy Sierakowice Mirosław Kuczkowski, radni: Sabina Krefta i Wiesław Formela oraz ks. proboszcz Wincenty Pytlik. W imieniu Minister Rodziny, Pracy i Polityki Społecznej Agnieszki Dziemianowicz-Bąk słowa skierowane do uczestników spotkania przekazała Magdalena Zglenicka.

Organizatorzy wraz z Centrum Kultury serdecznie dziękują wszystkim mieszkańcom, gościom, artystom, partnerom i osobom zaangażowanym w przygotowanie wydarzenia za obecność, wsparcie i wspólne przeżywanie tego wyjątkowego dnia.

Niech kaszubskie barwy, tradycja i przywiązanie do Małej Ojczyzny nadal łączą mieszkańców naszej gminy!

Tekst i fot. EC

Spotkanie w Borowym Lesie



22 sierpnia 2026 r., w świetlicy w Borowym Lesie, odbyło się spotkanie zorganizowane przez Władysława Smentocha, inicjatora i organizatora corocznych uroczystości upamiętniających żołnierzy Armii gen. Władysława Andersa oraz wszystkich, którzy walczyli podczas II wojny światowej.

Władysław Smentoch, Kaszuba od 20 lat mieszkający w Irlandii i honorowy członek Koła Łowieckiego im. „Wojskiego" w Gdyni, od wielu lat pielęgnuje pamięć o historii i ludziach, którzy zapisali się na jej kartach. Jego zaangażowanie ma również osobisty wymiar. Jego ojciec, Jan Smentoch, służył w Armii gen. Andersa.

Podczas spotkania Władysław Smentoch podziękował osobom, które przez lata pomagały w organizacji uroczystości i wspierały działania związane z upamiętnianiem bohaterów wojennych. Była to okazja do wspomnień, rozmów oraz wyrażenia wdzięczności za wieloletnią współpracę i zaangażowanie w zachowanie pamięci historycznej.

W wydarzeniu uczestniczył Wójt Gminy Sierakowice Mirosław Kuczkowski. Spotkanie było również okazją do uczczenia 85. urodzin Edmunda Tuska. Z tej okazji nie zabrakło serdecznych życzeń, gratulacji oraz wspólnych chwil w gronie przyjaciół i osób od lat związanych z organizacją uroczystości.

Takie spotkania przypominają, że pamięć o historii tworzą nie tylko wielkie uroczystości, ale przede wszystkim ludzie, którzy od lat z zaangażowaniem dbają o to, by ważne wydarzenia i osoby nie zostały zapomniane.

Tekst i fot. EC



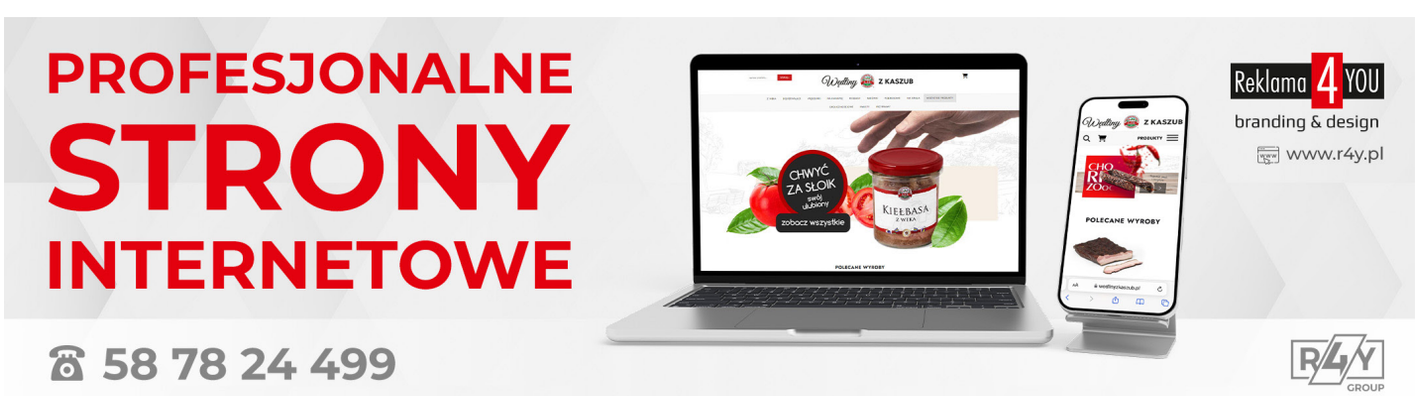

Lato pełne spotkań i radości w „Radosnej Przystani”





Dom Dziennego Pobytu „Radosna Przystań” w Sierakowicach to miejsce, w którym każdy dzień jest okazją do spotkania, rozmowy, nauki i wspólnego spędzania czasu. Końcówka lipca oraz sierpień były dla uczestników czasem pełnym różnorodnych zajęć, integracji i wyjątkowych wydarzeń. Nie zabrakło również chwil, które pozwoliły bliżej poznać kaszubską kulturę i tradycję.

Kaszubskie tradycje w „Radosnej Przystani”

Jednym z ważniejszych wydarzeń był „Tydzień Kaszubski”, podczas którego uczestnicy mieli okazję odkrywać bogactwo i piękno naszego regionu. Był to czas poświęcony kaszubskiej kulturze, tradycjom, językowi, muzyce, rękodziełu i regionalnym zwyczajom.

Spotkania były nie tylko okazją do zdobywania wiedzy, ale przede wszystkim do wspólnego działania. Rozmowy o Kaszubach, wspominanie dawnych zwyczajów i wykonywanie prac inspirowanych regionalną kulturą pozwoliły uczestnikom na nowo odkrywać dziedzictwo, które jest częścią ich codziennego życia.

Belgijscy goście

W naszym Domu gościliśmy delegację z zaprzyjaźnionej belgijskiej gminy Saint-Ghislain. Była to kolejna okazja do spotkania, rozmów, wymiany doświadczeń.

Cieszymy się, że możemy ponownie spotkać się z naszymi belgijskimi przyjaciółmi i wspólnie spędzić ten wyjątkowy czas.

Nie tylko tradycja – czas na twórczość i zabawę

W „Radosnej Przystani” nie ma miejsca na nudę. Podczas zajęć uczestnicy rozwijali swoje zainteresowania i umiejętności, angażując się w różnorodne formy terapii zajęciowej.

Był czas na zajęcia plastyczne, rękodzielnicze, muzyczne, ruchowe oraz ćwiczenia rozwijające pamięć i koncentrację. Ważną częścią codzienności były również rozmowy, wspólne gry i zabawy oraz spotkania przy kawie, które często stawały się okazją do wymiany wspomnień i doświadczeń.

Szczególne miejsce zajmowały zajęcia kulinarne. Wspólne przygotowywanie potraw to nie tylko nauka i doskonalenie praktycznych umiejętności. To przede wszystkim współpraca, możliwość podziału obowiązków, rozmowa i radość z efektu wspólnie wykonanej pracy. Przygotowane potrawy smakują przecież najlepiej wtedy, gdy można się nimi podzielić z innymi.

Ważny krok – samochód dla uczestników

Dużym wydarzeniem dla „Radosnej Przystani” był również **zakup samochodu Fiat Ulysse**, przeznaczonego do przewozu uczestników Domu Dziennego Pobytu.

Samochód został przystosowany do przewozu osób z niepełnosprawnościami, dzięki czemu zwiększyły się możliwości zapewnienia uczestnikom bezpiecznego i komfortowego transportu.

To bardzo ważne rozwiązanie, ponieważ możliwość dotarcia do placówki dla wielu osób jest warunkiem aktywnego uczestnictwa w zajęciach. Nowy samochód pozwala więc nie tylko na sprawniejszy transport, ale przede wszystkim pomaga przeciwdziałać wykluczeniu społecznemu i daje większą możliwość korzystania z oferty „Radosnej Przystani”.



Wspólna podróż do Gdańska

Jednym z najbardziej wyczekiwanych wydarzeń był wyjazd integracyjny do Gdańska. Rejs statkiem po kanale Westerplatte dał możliwość przywrócenia wspomnień i odkrycia ciekawostek historycznych. Wspólna podróż była dla uczestników okazją do oderwania się od codzienności, zobaczenia nowych miejsc i spędzenia czasu poza murami placówki.

Takie wyjazdy mają szczególną wartość. Pozwalają uczestnikom nawiązywać i wzmacniać relacje, przeżywać wspólne emocje oraz tworzyć wspomnienia, do których później chętnie się wraca.

Wyjazd pokazał również, jak ważna jest integracja i aktywność osób korzystających z Domu Dziennego Pobytu.. „Radosna Przystań" to bowiem nie tylko miejsce, do którego przychodzi się na zajęcia. To przede wszystkim społeczność ludzi, którzy lubią być razem.

Chwila wytchnienia – przerwa wakacyjna

Lato przyniosło także czas przerwy wakacyjnej. Choć była ona potrzebna zarówno uczestnikom, jak i pracownikom, nie oznaczała, że o „Radosnej Przystani" można było tak po prostu zapomnieć.

Przerwa była okazją do odpoczynku, spędzenia większej ilości czasu z rodziną, załatwienia osobistych spraw, nabrania sił i regeneracji. Taki czas wytchnienia jest potrzebny, aby po powrocie z nową energią podejmować kolejne wyzwania.

Okazało się jednak, że odpoczynek od codziennych spotkań miał również drugą stronę. Wielu uczestników zaczęło tęsknić za wspólnymi rozmowami, zajęciami, żartami i atmosferą, która panuje w „Radosnej Przystani".

Z niecierpliwością czekali na powrót

Powrót po przerwie wakacyjnej był więc szczególnie wyczekiwany. Ponowne spotkanie po kilku tygodniach przypomniało wszystkim, jak ważne są relacje, obecność drugiego człowieka i poczucie przynależności do grupy.

„Radosna Przystań" pokazuje, że aktywne spędzanie czasu, wspólne zajęcia, wyjazdy i codzienne rozmowy mają ogromne znaczenie dla osób starszych i potrzebujących wsparcia. Każde spotkanie może być źródłem radości, a każda wspólnie spędzona chwila – ważnym elementem budowania dobrego samopoczucia.

Końcówka lipca i sierpień były więc czasem pełnym aktywności, nowych doświadczeń i wspólnych przeżyć. A po wakacyjnej przerwie uczestnicy z jeszcze większą energią wrócili do swojego codziennego rytmu.

Bo **„Radosna Przystań" to nie tylko miejsce. To ludzie, relacje, wspomnienia i poczucie, że każdego dnia jest na kogo czekać.**

Tekst i fot. Dom Dziennego Pobytu „Radosna Przystań" w Sierakowicach





Nowy rok szkolny w ORW Szklana

Nowy rok szkolny w ORW Szklana rozpoczęliśmy od wspólnej podróży pełnej uśmiechu, radości i nowych wyzwań. Podczas uroczystej inauguracji roku szkolnego 2026/2027 wyruszyliśmy w symboliczną drogę, odkrywając to, co czeka nas w nadchodzących miesiącach.

Naszą drogę wyznaczały drogowskazy z wyjątkowymi hasłami, takimi jak przyjaźń, cierpliwość, uśmiech, ciekawość, marzenia, wiedza, wytrwałość, sukces, życzliwość i odwaga. Każdy z nich przypominał nam, że szkolna podróż to nie tylko nauka i nowe wyzwania, ale również wspólnie spędzony czas, wzajemna pomoc, budowanie relacji i odkrywanie własnych możliwości.

W roku szkolnym 2026/2027 w ORW Szklana działa aż 20 grup. Przed nami wiele nowych doświadczeń, spotkań, aktywności oraz małych i wielkich sukcesów. Wierzymy, że każdy znajdzie na tej drodze coś dla siebie, a kolejne pokonywane kroki będą przynosiły wiele powodów do dumy i radości.

Z uśmiechem, odwagą i przyjaźnią wyruszamy w nową szkolną podróż!

Tekst i fot. nadesłała
Krystyna Klamrowska







Uroczyste rozpoczęcie roku szkolnego 2026/2027 oraz Ślubowanie uczniów kl. I w Szkole Podstawowej im. ks. Bernarda Sychty w Puzdrowie.

1 września korytarze Szkoły Podstawowej im. ks. Bernarda Sychty ponownie zapełniły się śmiechem, rozmowami i energią naszych uczniów! Dyrektor Szkoły Maria Suchta gorąco przywitała przybyłych gości. Podczas uroczystego apelu, uczniowie, nauczyciele oraz rodzice usłyszeli życzenia sukcesów i wytrwałości w nadchodzących miesiącach nauki. Dzień ten był szczególnie ważny dla wszystkich uczniów szkoły, gdyż do ich grona dołączyło „oficjalnie" 22 nowych uczniów - pierwszoklasistów. Uhonorowaniem tych poczynań był moment dokonania pasowania na ucznia kl. I przez panią dyrektor Marię Suchtę. Pierwszoklasiści otrzymali pamiątkowe dyplomy gratulacyjne. Dzieciom przypomniano o złożonej obietnicy uroczystego ślubowania - obowiązku nauki,a rodzicom o obowiązku starań wobec dzieci i wspólnej pomocy!

Po zakończonym ślubowaniu, uczniowie otrzymali od swoich Rodziców przygotowane upominki.

Życzymy naszym Pierwszakom zapału do nauki i wytrwałości w pokonywaniu szkolnych trudności oraz samych sukcesów w życiu szkolnym!

J. K., fot. nadesłane





Uroczyste rozpoczęcie roku szkolnego w Gminie Sierakowice

Nowy rok szkolny 2026/2027 został oficjalnie rozpoczęty. W uroczystościach inaugurujących rok szkolny w Branżowej Szkole I stopnia im. ks. Bernarda Łosińskiego w Sierakowicach oraz w Szkole Podstawowej w Gowidlinie uczestniczył Wójt Gminy Sierakowice Mirosław Kuczkowski. W wydarzeniach udział wziął również dyrektor Zespołu Ekonomiczno-Administracyjnego Szkół – Jacek Mazur.



Rozpoczęcie nowego roku szkolnego było okazją do spotkania z uczniami, nauczycielami oraz pracownikami placówek oświatowych. Wójt Gminy Sierakowice życzył wszystkim uczniom wielu sukcesów, satysfakcji z nauki oraz rozwijania swoich umiejętności. Nauczycielom i pracownikom szkół przekazał natomiast życzenia wytrwałości, satysfakcji z wykonywanej pracy oraz wielu powodów do dumy z osiągnięć swoich podopiecznych.



Niech nowy rok szkolny będzie czasem zdobywania wiedzy, rozwijania talentów, nowych doświadczeń i wspólnego budowania dobrych perspektyw na przyszłość.

EC, fot. EC, S.D



Narodowe Czytanie w niezwykłej atmosferze „Dziadów”

W Szkole Podstawowej im. ks. Anastazego Sadowskiego w Lisich Jamach tegoroczne Narodowe Czytanie miało wyjątkowy charakter. Wieczorne spotkanie odbyło się w szkolnej bibliotece, która na kilka godzin zmieniła się w tajemniczą przestrzeń pełną cieni, muzyki i niezwykłej atmosfery.

W tym roku uczniowie i nauczyciele sięgnęli po „Dziady” część II Adama Mickiewicza. Przygotowany montaż słowno-muzyczny pozwolił uczestnikom przenieść się w świat dawnych obrzędów, duchów i romantycznych tajemnic. Szczególnym elementem spotkania był teatr cieni. Gra świateł, muzyka, recytacja oraz pojawiające się sylwetki duchów stworzyły niezwykłą oprawę, doskonale oddającą nastrój dzieła Mickiewicza.



W wydarzeniu uczestniczyły również radna Gminy Sierakowice pani Bogumiła Okroj oraz przewodnicząca Rady Rodziców pani Katarzyna Damaszk, które razem z uczniami starszych klas włączyły się w obchody Narodowego Czytania.

Spotkanie pokazało, że literatura może być nie tylko lekturą, ale również niezwykłym doświadczeniem. Wydarzenie przygotowały nauczycielki: Marta Hodorowicz i Alicja Wenta, we współpracy z uczniami zaangażowanymi w przygotowanie części artystycznej.

Był to wyjątkowy wieczór z literaturą – pełen emocji, tajemnicy i piękna słowa, który na długo pozostanie w pamięci uczestników.

Tekst i fot. SP w Lisich Jamach

15. edycja Narodowego Czytania za nami!

5 września przed południem uczniowie Powiatowego Zespołu Szkół w Sierakowicach wspólnie czytali wybrane fragmenty arcydzieła Adama Mickiewicza – dramatu romantycznego „Dziady”.

Młodzieży towarzyszyły polonistki i dyrekcja szkoły. Wspólnie prześledziliśmy losy duchów przybyłych na dziady, Widma, nieszczęśliwego kochanka Gustawa, który w Prologu cz. III przemienił się w Konrada i stał się dumnym patriotą – buntownikiem. Usłyszeliśmy, co w swoim widzeniu zobaczył Ksiądz Piotr i Senator Nowosilcow.

Wybitne dzieło polskiego romantyzmu, które na lekcjach języka polskiego czasami sprawia uczniom „trudności”, dziś nas zjednoczyło



i stało się pretekstem do rozmów na różne, bardzo aktualne tematy, takie jak: miłość, wolność, ojczyzna, wiara, zaświaty, bunt…

Dodatkową zaproponowaną aktywnością było malowanie kamieni w motywy i symbole zawarte w II, IV i III cz. „Dziadów”.

Ewa Szlaga-Ortmann, fot. nadesłane

W sercu Europy

Na początku września 2026 roku uczennice Powiatowego Zespołu Szkół w Sierakowicach: Martyna i Zofia z kl. 4 LOf oraz Alicja z 4 TŻ wraz z p. Zuzanną Główczewską wyruszyły w wyjątkową podróż do serca Europy. W dniach 1–5 września



odwiedziły Luksemburg, Brukselę i Gandawę, poznając historię, kulturę oraz najważniejsze miejsca związane z funkcjonowaniem Unii Europejskiej. Szczególnym punktem wyjazdu była wizyta w Parlamencie Europejskim w Brukseli, zorganizowana na zaproszenie Posłanki do Parlamentu Europejskiego – dr Magdaleny Adamowicz.

Pierwszym punktem podróży był Luksemburg, jedna z najbardziej malowniczych stolic Europy. Zwiedzanie rozpoczęło się od przejazdu przez Plateau du Kirchberg, z widokiem na nowoczesne budynki instytucji europejskich. Podczas spaceru udało się zwiedzić najważniejsze miejsca stolicy – Plac Konstytucji, katedrę Notre Dame, dzielnicę Grund oraz ulicę de la Corniche. Ponadto delegacja PZS w Sierakowicach mogła podziwiać Casemates du Bock, czyli imponujące umocnienia obronne wykute w skale, a także Pałac Książęcy i Izbę Deputowanych.

Kolejny dzień zaczął się od przejazdu do Gandawy, miasta nazywanego „Manhattanem średniowiecza" w towarzystwie p. Magdaleny Adamowicz. Spacer odbył się wzdłuż malowniczych nabrzeży Korenlei i Graslei, po drodze zamek Het Gravensteen, katedra św. Bawona oraz słynne dzieło braci Van Eyck – "Adoracja mistycznego Baranka", a także belfort – najwyższa miejska wieża w Belgii. Jedną z największych atrakcji tego dnia był rejs łodzią po rzece Leie i licznych kanałach Gandawy, podczas którego można było spojrzeć na historyczną zabudowę miasta z zupełnie innej perspektywy. Była również okazja do skosztowania belgijskich frytek.

Po powrocie do Brukseli grupa udała się na słynny Grand Place, przechodząc przez pasaż św. Huberta i odwiedzając jeden z najbardziej rozpoznawalnych symboli miasta – Manneken Pis. Na trasie znalazła się również imponująca katedra św. Michała i św. Guduli oraz barokowy budynek La Bellone, a także pomnik Charles'a (Karela) Bulsa - burmistrza Brukseli w latach 1881–1899. Zwieńczeniem dnia była wspólna obiadokolacja z udziałem Pani Europoseł w restauracji Colmar.

Najważniejszym wydarzeniem wyjazdu była wizyta w Parlamencie Europejskim. 4 września grupa udała się do Dzielnicy Europejskiej, najpierw na Plac Luksemburski, a następnie do sali konferencyjnej, gdzie odbyło się spotkanie z panią Poseł Magdaleną Adamowicz.

Podczas spotkania wysłuchano prelekcji poświęconej pracy Parlamentu Europejskiego oraz funkcjonowaniu europejskich instytucji. Była to też okazja do zadawania pytań pani poseł. W ramach wizyty zapoznano grupę z salą plenarną, w której odbywają się posiedzenia Parlamentu Europejskiego.

Ostatnim punktem było zwiedzanie Domu Historii Europejskiej usytuowanego w Parku Leopolda, gdzie uczniowie pogłębiali więdzę o historii Europy oraz na temat procesu kształtowania się i rozwoju państw tworzących Unię Europejską.

Wyjazd do Belgii i Luksemburga był czymś więcej niż tylko wycieczką. Była to niezwykła lekcja historii, wiedzy o społeczeństwie, geografii i europejskiej kultury, która odbywała się bezpośrednio w miejscach związanych z omawianymi zagadnieniami. Cenna była zwłaszcza możliwość zobaczenia z bliska europejskich instytucji, w tym Parlamentu Europejskiego i rozmowy z osobą, która na co dzień uczestniczy w jego pracach.

Była to podróż, która pozwoliła nie tylko zobaczyć Europę, ale także lepiej ją zrozumieć.

Tekst i fot. PZS w Sierakowicach

Po wakacyjnej przerwie wracamy na Orliki!

Po wakacyjnej przerwie ponownie zapraszamy dzieci i młodzież na bezpłatne zajęcia sportowe organizowane na orlikach na terenie gminy Sierakowice.

Orlik Gowidlino

Łukasz Jakubek

Kategoria IV–VIII szkoły podstawowej

Środa, godz. 15:30 – piłka nożna

Czwartek, godz. 15:30 – piłka siatkowa

Piątek, godz. 16:10 – gry zespołowe / piłka siatkowa

Kategoria IV–VIII szkoły podstawowej / szkoły ponadpodstawowe

Czwartek, godz. 15:30 – piłka siatkowa

Krzysztof Kolke

Kategoria I–III szkoły podstawowej

Wtorek, godz. 16:00 – piłka nożna

Piątek, godz. 17:30 – piłka nożna

Kategoria IV–VIII szkoły podstawowej

Środa, godz. 16:00 – piłka nożna

Czwartek, godz. 17:00 – piłka nożna

Orlik Kamienica Królewska

Marcin Subkowski

Kategoria I–III szkoły podstawowej

Piątek, godz. 14:20 – gry zespołowe

Kategoria I–III / IV–VIII szkoły podstawowej

Sobota, godz. 9:00 – gry zespołowe / piłka nożna

Szymon Subkowski

Kategoria IV–VIII szkoły podstawowej i starsi

Sobota, godz. 9:00 – piłka nożna

Orlik Sierakowice

Kacper Zengerski

Kategoria IV–VIII szkoły podstawowej / szkoły ponadpodstawowe

Poniedziałek, godz. 16:00 – piłka nożna / gry zespołowe

Kategoria IV–VIII szkoły podstawowej

Środa, godz. 17:30 – gry zespołowe

Radosław Wnuk-Lipiński

Kategoria I–III szkoły podstawowej

Piątek, godz. 16:00 – zajęcia ogólnorozwojowe

Zapraszamy do udziału w zajęciach i aktywnego spędzania czasu na naszych Orlikach.



Kaszubskie smaki przez pokolenia

Koło Gospodyń Wiejskich w Paczewie realizowało projekt „Kaszubskie smaki przez pokolenia”, którego celem była promocja lokalnego dziedzictwa kulinarnego poprzez pokazy i degustacje tradycyjnych potraw kaszubskich. Zadanie współfinansowane było ze środków Gminy Sierakowice w ramach realizacji zadania publicznego w obszarze kultury, sztuki, ochrony dóbr kultury i dziedzictwa narodowego. Panie z KGW przygotowywały i prezentowały tradycyjne kaszubskie potrawy, m.in. plińce, ruchanki, wafle, frikasé, zupę brzadową i brukwiankę. Projekt przyczynił się do popularyzowania tradycyjnej kuchni kaszubskiej i zachowania kulinarnego dziedzictwa regionu.



Nadesłane,
fot. Natalia Sikora

Przepis na roladki ze schabu z pieczarkami i serem żółtym prezentuje:

Oliwia Grzenkowicz

z kl. II Technikum w zawodzie technik żywienia i usług gastronomicznych z Powiatowego Zespołu Szkół w Sierakowicach.



Roladki

Składniki:

- Schab bez kości 200 g
- Ser żółty gouda 40 g
- Pieczarki 40 g
- Mąka pszenna 20 g
- Jajo 1 szt
- Bułka tarta 20 g
- Olej rzepakowy 100 ml
- Pomidor koktajlowy 80 g
- Pietruszka zielona 2 gałązki
- Sól, pieprz do smaku

SPOSÓB WYKONANIA

1. Przeprowadź obróbkę wstępną brudną surowców.
2. Pieczarki pokrój w kostkę i podsmaż, ser zetrzyj na tarce.
3. Mięso wyporcjuj na 4 porównywalnej wielkości plastry.
4. Rozbij mięso, dopraw, nałóż ser i pieczarki, zwiń nadając kształt roladki.
5. Zastosuj podwójny panierunek, usmaż na oleju.
6. Wydaj po dwie roladki ze schabu z serem żółtym i pieczarkami na porcję, podaj z dodatkiem skrobiowym i udekoruj pomidorami koktajlowymi i zieloną pietruszką.

Ziemniaki purée

Składniki:

- Ziemniaki 500 g
- Masło 10 g
- Koper 2 gałązki
- Sól do smaku

SPOSÓB WYKONANIA

1. Przeprowadź obróbkę wstępną brudną surowców.
2. Ziemniaki ugotuj i sporządź purée z posiekanym koprem i masłem
3. Ziemniaki purée wyporcjuj na dwie równe części.

Sałata zielona z ogórkiem i rzodkiewką

Składniki:

- Sałata zielona 100 g
- Ogórek świeży 100 g
- Rzodkiewka 50 g
- Szczypiorek 1/3 pęczka
- Jogurt naturalny 30 g
- Papryka świeża 60 g
- Pietruszka zielona 2 gałązki
- Sól, pieprz czarny mielony do smaku

SPOSÓB WYKONANIA

1. Przeprowadź obróbkę wstępną brudną surowców.
2. Sałatę porwij na małe kawałki, ogórka i rzodkiewkę pokrój w cienkie słupki , wymieszaj.
3. Jogurt wymieszaj z posiekanym szczypiorkiem, dopraw do smaku.
4. Sałatę wyporcjuj na dwie równe części, udekoruj jogurtem, papryką i zieloną pietruszką.

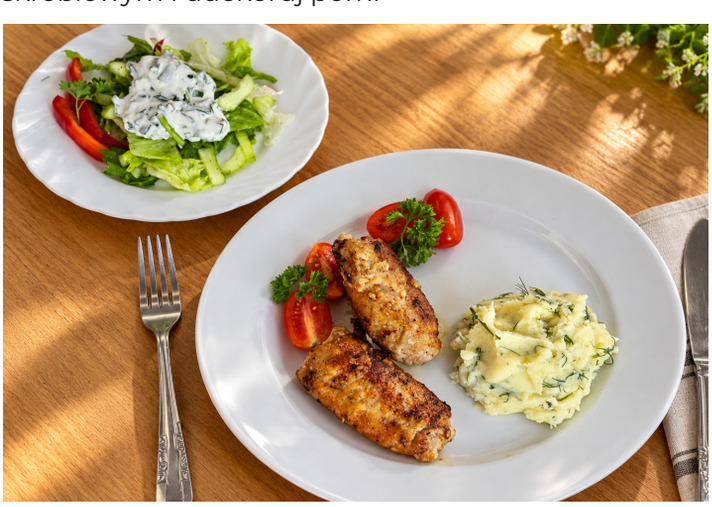

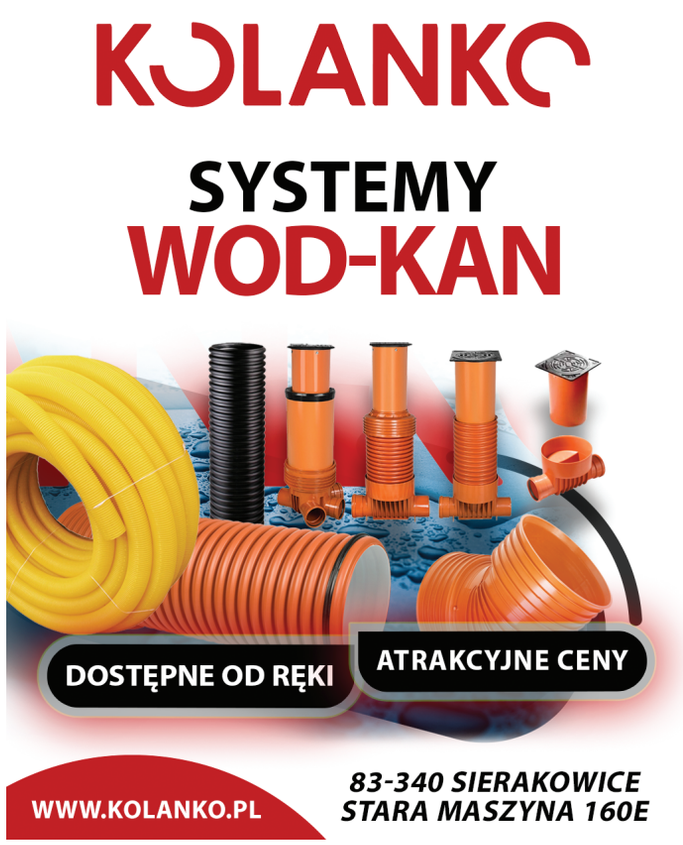





Drogi czytelniku,

jeśli masz wątpliwości, poszukujesz odpowiedzi na nurtujące pytania na temat nadużywania alkoholu, używania narkotyków lub uzależnienia od innych czynności i zachowań wśród Twoich bliskich, zachęcamy do korzystania z porad i pomocy terapeutycznej w **Punkcie Informacyjno-Konsultacyjnym ds. Uzależnień** w Sierakowicach.



Punkt Informacyjno-Konsultacyjny ds. Uzależnień

ul. Kartuska 12, 83-340 Sierakowice
tel. 609 180 881

Godziny przyjęć (po uprzednim kontakcie telefonicznym):

Poniedziałek: 10.00-15.00
Czwartek: 10.00-15.00
Piątek: 10.00-15.00

POMOC PRAWNA
PORADY OBYWATELSKIE
MEDIACJA

POWIAT KARTUSKI

Punkt Nieodpłatnej Pomocy Prawnej

DZIEŃ	GODZINY	ADRES
Poniedziałek	08.00-12.00	
Wtorek	13.00-17.00	**Dworzec kolejowy przy ul. Piwnej 23, 83-340 Sierakowice**
Środa	08.00-12.00	
Czwartek	13.00-17.00	
Piątek	08.00-12.00	

Zadzwoń pod numer **536 006 810** (czynny w pon., śr. i czw. w godz. 7:30-15:30, we wt. w godz. 7:30-16:00 i w pt. w godz. 7:30-15:00)
i umów termin wizyty prawnej
lub umów się online: https://np.ms.gov.pl

Sprawdź, jak uzyskać poradę prawną
www.fundacja.togatus.pl

Zadanie jest sfinansowane z dotacji z Powiatu Kartuskiego.

MINISTERSTWO SPRAWIEDLIWOŚCI
POWIAT KARTUSKI
FUNDACJA TOGATUS PRO BONO

MECHANIKA PRECYZYJNA

KLUCZE · ZAMKI · STACYJKI

- dorabianie kluczy
- kodowanie immobilizerów
- naprawa zamków i stacyjek
- naprawa kluczy (pilotów)
- awaryjne otwieranie samochodów
- serwis elektronarzędzi



Sierakowice, ul. Lęborska 2
tel. 606 575 902
www.klucze-cymerman.pl

AUTOSTREFA
SIERAKOWICE

WARSZTAT SAMOCHODOWY

83-340 Sierakowice
ul. Kościerska 21

poniedziałek - piątek: 8.00 - 16.30



729 843 258

VERO AMORE 21



pizza

z pieca opalanego drewnem

Sierakowice, ul. Kościerska 21 601 646 921